REDEEMER COLLEGE LIBRARY
PER/BX/9401/.C36

AUDITED PAID CIRCULATION ABC

# CALVINIST CONTACT

## DUTCH-CANADIAN CHRISTIAN WEEKLY

Address all communications to: Calvinist-Contact, P.O. Box 312, Station B, Hamilton, Ont. — Phone 547-1488 and 547-1489.

Authorized as Second Class Mail, Post Office Department Ottawa, Ontario, and for payment in cash, Postage paid at Hamilton.

NOVEMBER 29th, 1963 — No. 623 — 19th YEAR OF PUBLICATION

Friday, November 22, 1963

The President of the most powerful country of the world, the man who came to office at an earlier age than any of his predecessors,

**JOHN FITZGERALD KENNEDY**

was brutally killed.

We share in the mourning of his relatives, and of all the people of the United States of America.

Even though there was disagreement as to the wisdom of his policies, he was considered a great statesman, who won honour and renown the world over.

Mr. Kennedy's inspiring and brilliant leadership ended in a cruel death.

With heartfelt sympathy our prayers ascend to God for the Kennedy family, for the American nation, and for the world, who lost an eminent leader.

# Een Open Gesprek ?

Elders in dit nummer vinden onze lezers een artikel, waarin Dr. F. H. von Meyenfeldt zijn indrukken weergeeft, die hij tijdens zijn verblijf dit jaar in Canada zowel als in de Verenigde Staten heeft opgedaan. Hieruit blijkt, dat het ook Dr. von Meyenfeldt is opgevallen, dat er wel eens verschil van inzicht is tussen de U.S.A. en Canada bij mensen, die overigens tot dezelfde richting behoren. Dr. von Meyenfeldt is daarover niet erg gealarmeerd. Althans de woorden die hij gebruikt om dit te omschrijven, zijn stellig niet angst-aanjagend. Wij kunnen er daarom wel dankbaar voor zijn, dat degenen, die van elders ons komen opzoeken, nog niet zo'n slechte indruk krijgen.

Iets anders is natuurlijk, of wij het daarbij kunnen en mogen laten. Een verschil van inzicht is doorgaans niet statisch. Er zit beweging in, ten goede of ten kwade. Daarom kunnen wij er niet mee volstaan te constateren, dat er geen verschil van inzicht is. Er moet iets aan gedaan worden. Er moet over gesproken worden. Er moet ernstig getracht worden elkaar te vinden.

In het oktober 1963 nummer van "The Reformed Journal" lazen we een redaktioneel artikel van professor Nicholas Wolterstorff onder de titel "Accomodation". Professor Wolterstorff, die filosofie doceert aan Calvin College, ziet eveneens dit verschil en wil er over praten. Hij hoopt op een grondig gesprek, dat gekenmerkt zal worden door liefde en door de begeerte om van elkaar te leren.

Daar zal geen goedwillend mens iets op tegen hebben. Integendeel daar is alles voor.

Professor Wolterstorff beklaagt zich erover, dat er tegenwoordig in onze christelijke ("reformed") kringen onderwijsinrichtingen zijn, die uit propaganda-overwegingen het willen doen voorkomen, alsof aan Calvin College en Seminary krachten aan het werk zijn, die Christus willen aanpassen aan de wereld, ("people who try to accomodate Christ to the world.") Met name meent de professor dan dat diegenen, die de filosofie van Dooyeweerd en Vollenhoven onderschrijven, deze gedachten de wereld insturen.

Deze mensen zouden, volgens professor Wolterstorff, suggereren, dat er een verdeeldheid onder ons heerst ten aanzien van de plooibaarheid van het Woord van God, in die zin, dat de Bijbel kan worden aangepast aan de gedachten dezer wereld. Daartegenover, meent de professor, doen die Dooyeweerd-Vollenhoven-mensen het voorkomen, alsof zij een gloednieuwe waarheid prediken, die anderen niet kennen, of wel dat zij een oude waarheid presenteren, die anderen nog steeds niet hebben aangenomen.

Daartegen komt de professor op. Hij wijst een dergelijke suggestie radikaal van de hand ("the answer to such accusations had better be blunt"). Professor Wolterstorff meent, dat deze mensen geheel verkeerd zijn ingelicht of dat zij opzettelijk de zaak verdraaien.

Ook al zou het artikel niet verder gaan, dan zouden wij nu toch al wat in de moeilijkheid zitten. Als de dingen zo gesteld worden, kan men dan nog vragen om een "grondig gesprek, dat gekenmerkt wordt door de liefde en door de begeerte van elkander te leren?" Als ik iemand een draai om zijn oren geef en hem dan vraag in liefde met me te gaan praten, vraag ik dan niet wat teveel zelfverloochening van hem?

Maar het artikel gaat wel verder en daar wordt het alleen maar moeilijker van. Professor Wolterstorff schrijft, dat "Dooyeweerd and his followers have seriously accomodated themselves to the non-Christian philosophy of Immanuel Kant."

Deze bewering wordt niet gerugggesteund door concrete aanwijzingen, maar blijft in de lucht hangen. En juist daarom is zij zo gevaarlijk. Niet iedereen is academisch gevormd. Niet iedereen weet wie Immanuel Kant was. Maar in christelijke kring heeft Kant nu niet bepaald een goede klank Mede christenen uit eigen kring te verbinden met Kant zonder dit verder uit te werken, heeft alleen tot gevolg dat achterdocht wordt gewekt. De bewering zegt niets, maar daarom kan zij wel kwaad doen. Kunnen wij zo verwachten, dat er een basis voor een goed gesprek wordt gelegd? Moet dat nu zo?

Wij zijn warme voorstanders voor een open gesprek. In feite hebben wij reeds eerder in ons blad hiervoor gepleit. Maar wij hebben tegelijkertijd ernstig bezwaar tegen het scheppen van een atmosfeer, die geladen is. Daar is de zaak, waarom het hier gaat niet mee gediend!

Welke is die zaak dan? Dit is een moeilijke vraag en ook het artikel van professor Wolterstorff geeft niet veel houvast. Het gaat — als wij een voorzichtige poging mogen wagen — om de relatie waarin God Zijn schepping tot Zich gesteld heeft, en dus ook om de relatie van God tot Zijn schepsel. Het gaat tevens om onze houding en plaats als gelovigen in de wereld.

Dit lijkt nogal eenvoudig, maar dit is het allerminst. De gehele Bijbel spreekt over die relatie en daarom kunnen wij er niet over spreken buiten de Bijbel om. Daarbij kunnen wij nimmer uit het oog verliezen, dat de Bijbel de Zelfopenbaring van God is. God spreekt daarin dus niet in de eerste plaats over ons of over Zijn schepping, maar over Zichzelf. Het gaat in de Schrift over Zijn relatie tot Zijn schepping en Zijn schepsel. Het begint bij Hem en het keert weer terug tot Hem.

Maar dit maakt het voor ons dan ook zo moeilijk. Er is geen gelovig mens die er zichzelf niet bij herhaling op betrapt, dat de klemtoon verkeerd is gelegd. Wij zijn uit de aarde aards, dat wil zeggen, dat wij altijd weer geneigd zijn om bij en met onszelf te beginnen. Maar wij weten dat het anders moet.

Zoals het met ons persoonlijk is, zo is het ook met de christelijke wetenschap. Christelijke wetenschap is toch maar niet de wetenschaps-beoefening door een aantal christenen. Christelijke wetenschap houdt zich bezig met de relatie van God tot Zijn schepping en schepsel. Christelijke wetenschap begint bij God.

Omdat dit voor ons zondige mensen zo moeilijk is, is het wel verklaarbaar dat wij elkaar niet altijd begrijpen, dat wij meer dan eens verschil van inzicht hebben. Maar het is onjuist om een parallel te trekken met mensen als Kant, die zeer beslist niet met God en van God uit begon. Dan veronderstellen wij verkeerde dingen, verkeerde uitgangspunten bij elkaar en kan van een open gesprek niet veel terecht komen.

Wij erkennen in professor Wolterstorff en in andere vooraanstaande en leidinggevende personen in de christelijke wetenschap gaarne en zonder reserve onze meerderen. En wij hopen zeer, dat zij tot een "grondig gesprek" mogen komen, dat "gekenmerkt zal worden door liefde en door de begeerte om van elkaar te leren." Maar van de richting, die ditmaal in "The Reformed Journal" werd gegeven, zeggen wij toch zeer beslist: zo moet het niet!

D.F.

# De Les van Viet Nam

③

**Buitenlands Overzicht**
door
**Prof. Mr. L. W. G. Scholten**

Aan de tyranniek bewind van President Diem is een einde gemaakt en het verzet daartegen is in bloed gesmoord. De schoonzuster van de President beweert overluid, dat de Verenigde Staten daar achter hebben gezeten en wie "De stille Amerikaan" van Graham Greene en "De kwaadaardige Amerikaan" van Lederer heeft gelezen kan deze verdachtmaking begrijpen.

Maar met geweld lost men een vraagstuk als dat van Viet Nam niet op.

**Ontwikkelingshulp**

De samenleving in de in versnelde ontwikkeling zijnde jonge volken is nog heel sterk religieus gebonden. Geen terrein is verwereldlijkt, zodat aantasting van de godsdienst op het gehele leven doorwerkt. Dat wordt nog wel eens vergeten bij de hulp aan niet bezittende volken.

Men kan namelijk aan de bevolking van achtergebleven gebieden geld geven. Dat is natuurlijk gevaarlijk, omdat men niet weet, of dat geld als het eens gegeven is, wel op de goede plaats komt. Wij laten dit echter terzijde.

Indien men echter aan die gebieden het genot geeft van goede wegen, van betere woningen, van electriciteit, van automobielen, van ijskasten en was machines, van radio en misschien zelfs televisie, van coca cola en bioscoop en zo voort, dan bedenke men, dat al deze dingen ieder op hun wijze een schok toe brengen aan de bestaande godsdienstige inzichten. Dat klinkt wellicht wat vreemd. Het wordt echter duidelijk, indien men eens denkt over de invloed van televisieuitzendingen in Nederland op de godsdienstigen levensstijl.

Dat betekent, dat de aanraking met andere beschavingsvormen, in dit geval met de westerse, de grootste samenbindende factor in de inheemse samenleving verstoort. De bevolkingsgroepen worden geïndividualiseerd, zo niet geatomiseerd. Wilde verwarring is het resultaat van wat toch zo goed was bedoeld.

Er is slechts een middel, om dit te voorkomen, namelijk aan die bevolkingsgroepen een nieuwe godsdienstige band te schenken. Dat betekent in de meeste gevallen, dat men de jonge volken niet alleen ijskasten en televisie en dergelijke dingen moet geven, maar ze in aanraking moet brengen met het evangelie. Doet men dat niet dan maakt men die ontwortelde groepen rijp voor het communisme. Want men vergete niet: Het communisme valt niet aan in een georganiseerde wereld, maar in een losgeslagen geindividualiseerde wereld.

Reeds de Bijbel spreekt van hetgeen gebeurt, als men Beelzebul uitdrijft, zonder aan het huis nieuwe vulling te geven. Zeven duivelen, bozer dan de eerste, nemen van het leeggemaakte huis bezit. Wie een onontwikkelde bevolking in aanraking brengt met de westerse beschaving begaat een misdaad tegen die bevolking, indien men deze wel losweekt uit de voorvaderlijke bindingen, maar deze niet vervangt door de banden van het geobjectiveerde Christendom.

**Christelijke Politiek**

Viet Nam leert ons nog meer. De leiders van de vervolging der Boeddhisten waren ook aanhangers van het christendom. Men zou dus mogen aannemen, dat zij christelijke politiek hebben bedreven. Waaraan behoort politiek te voldoen, wil zij de eernaam van christelijk mogen dragen? Men kan ook vragen: welke normen moeten worden gevolgd?

(Vervolg op pag. 2)

## Gebruikt Canada's Populaire Bakpoeder voor alles wat U bakt!

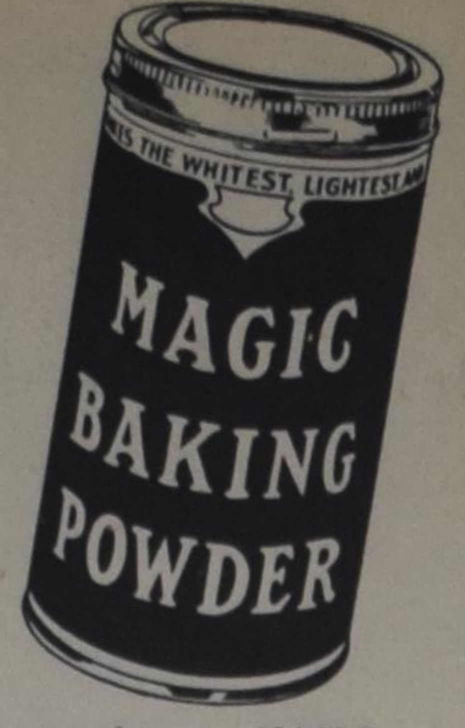


U zult bemerken dat U zich kunt verlaten op MAGIC Bakpoeder voor alles wat U van plan bent om te bakken zoals 4 generaties Canadese gezinnen dat hebben gedaan. Het is een gezinstraditie die U gaarne zult willen overnemen. Gebruik MAGIC in alle traditionele recepten en tevens in dit populaire Canadese recept:

### MAGIC RAISIN SCONES*

Meng en zeef in een kom 1½ kop eenmaal gezeefd gebakbloem ( of 1⅓ kop eenmaal gezeefde bloem geschikt voor al het bakken), 3 theelepels MAGIC bakpoeder, ½theelepel zout. Snij 4 eetlepels fijn gekoeld plantenvet en meng met ¼ kop gewassen en gedroogde rozijnen en ¼ kop losse bruine suiker. Combineer dit met 1 licht geklopt ei, 2 eetlepels melk en enkele druppels amandelextract. Maak een kuiltje in de droge massa en voeg de vloeibare ingredienten daaraan toe; meng lichtelijk met een vork daarbij melk toevoegend voor zover nodig om een zachte deeg te vormen. Kneed voor 10 seconden op een lichtelijk met bloem bestrooide plank en sla het plat uit op een ingevette bakplaat (maximum hoogte van binnen 7½") en merk 6 stukken af in de vorm van een pastei. Bak in een hete oven, 425°, voor ongeveer 18 minuten. Dien het geheel warm op met boter of margarine.

Inhoud 6 ons.

* Gebruik standaard Canadees maatglas en standaard maatlepels.

Een van de fijne producten van Standard Brands Limited.


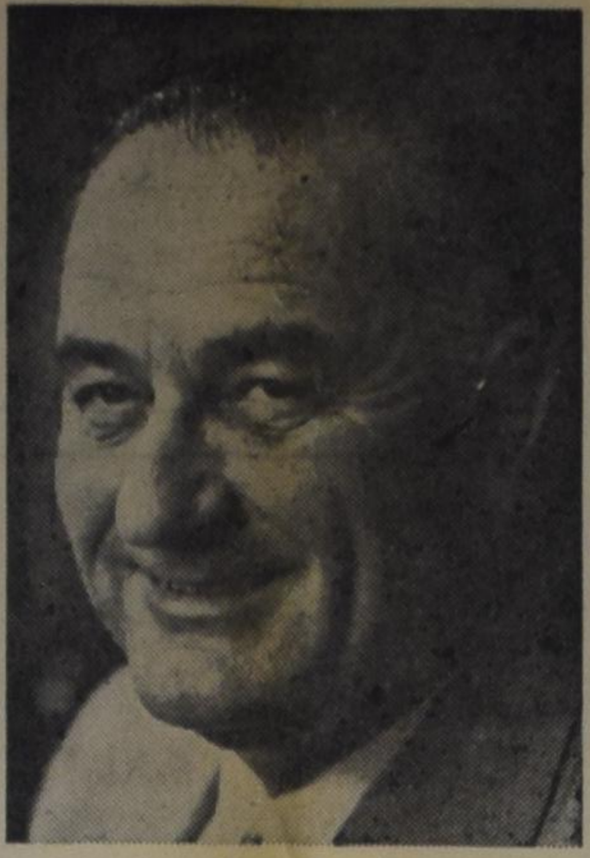

Lyndon B. Johnson

# DE NIEUWE PRESIDENT

Toen vrijdagavond, 22 november, de fatale datum dat wijlen President Kennedy werd gedood, verschillende senatoren hun reacties kenbaar maakten, wees één hunner op iets kenmerkends van het Amerikaanse volk. Doorgaans wanneer een staatshoofd op deze wijze sterft, zijn er ernstige ongeregeldheden. Maar het Amerikaanse volk, verslagen als het was, wist dat dadelijk een nieuwe president de opengevallen plaats zou innemen.

De vice-president onder Kennedy, Lyndon Baines Johnson, had binnen enkele uren in een vliegtuig de eed afgelegd en de presidentszetel was weer bezet.

De nieuwe president is stellig geen nieuwkomer in de politiek. Zijn politieke loopbaan begon in 1931 toen hij secretaris werd van de representative Richard M. Kleberg van Texas.

President Johnson is een "Texan". Hij werd op 27 augustus 1908 te Stonewall, Texas, geboren en is dus 55 jaar oud. Hij is nog één van die Amerikanen, die zichzelf door hard werken en zuinig leven naar boven heeft weten te werken.

Toen hij negen jaar oud was, zag hij zijn vriendjes op jacht gaan naar eekhoorns, maar zelf moest hij wat geld bij elkaar schrapen als schoenpoetser.

Toen hij op 15-jarige leeftijd de school verliet, had hij nog geen vaste bestemming. Wegwerker, lift-bediende, car-washer, manusje-van-alles in een restaurant, zijn enige van zijn vele ambachten geweest. Aangetrokken tot de studie, liet hij zich inschrijven bij het Southwest State Teachers College in San Marcos, maar hij had geen geld om de studie te betalen. Daarom maakte hij het college schoon, verkocht hij kousen van huis tot huis en deed hij wat secretariaatswerk voor de president van het college.

Toch slaagde hij erin op 22-jarige leeftijd zijn "bachelor's degree of science" te halen.

Gaandeweg klom hij op tot hij in 1931 zijn eerste schreden op politiek terrein zette. Hij is, ondanks enkele verloren verkiezingen, niet onopgemerkt gebleven. Richard M. Nixon, de tegencandidaat van wijlen President Kennedy in 1960, omschreef hem als "één van de kundigste politieke deskundigen van onze tijd."

Met wijlen President Kennedy onderhield Mr. Johnson een warme vriendschap. Hij is zich terdege bewust van de zwaarte van zijn nieuwe ambt.

Kort nadat hij zijn ambt aanvaardde, verklaarde hij: "The President carries heavier burdens than I ever envisioned. You feel little goose pimples coming up on your back because it's such a frightening, terrifying responsibility."


## Alle goede dingen in drieën

- **De Nederlanden** van 1845
- The Commercial Life Assurance Co.
- The Halifax Insurance Co.

(Canada's **oudste** verzekeringsmaatschappij)

Bij deze **3**

bent U voor **al Uw Verzekeringen** veilig onder dak

**Hoofdkantoor: 1303 Yonge St., Toronto. Tel. 924-7311**

**WIJ HEBBEN WEER EEN AANTAL LEUKE BOUWPLATEN IN VOORRAAD ! !**
**Wilt U er gaarne een GRATIS voor Uw kinderen ontvangen! Zendt dan omgaand Uw naam en adres aan: Commercial Life, 1303 Yonge Street, Toronto.**

## TORONTO-AMSTERDAM $41.00 deposito

### op KLM's 21-daags "propeller" excursietarief *

1. U verdeelt de betaling van het resterende bedrag over twee jaar volgens de betalingsregeling van de KLM.
2. U bespaart $ 32.40 per persoon op het 21-daags excursietarief, "economie klasse", als U gebruik maakt van de KLM vluchten met propeller vliegtuigen. De KLM is een van de weinige maatschappijen die deze geldbesparende vluchten nog onderhouden.
3. De 21-daagse excursietarieven per straalvliegtuig zijn geldig vanaf 1 oktober tot eind april 1964 en betekenen een aanmerkelijke besparing op de normale retourtarieven. Indien U van deze tarieven gebruik maakt moet U 22 dagen nadat U de reis naar Europa begint terug zijn in Canada.
4. U hebt deze winter de keuze uit dagelijkse KLM vluchten vanuit Montreal, 4 vluchten met straalvliegtuigen en 3 met propeller vliegtuigen. Er zijn tenminste 2 vluchten per dag vanuit New York.
5. De KLM kan op Uw kosten voor Uw familieleden in Europa een reis naar Canada verzorgen. U kunt het tarief hier betalen en de KLM zal het passagebiljet ginds uitreiken. Het KLM personeel, zowel op het vliegveld als in het vliegtuig, schenkt persoonlijke aandacht aan oudere mensen.
6. De KLM heeft speciale tarieven voor emigranten. Wanneer familieleden of vrienden besluiten om naar Canada te emigreren, dan kunnen zij met de KLM vliegen tegen een laag emigrantentarief. Dit geeft een reductie van 30% op het normale enkele reis "economy" tarief. Het toegestane gewicht aan vrije bagage is 66 lbs. Geldig van 15 oktober tot 15 juli 1964.
7. Vliegt U met Uw gezinsleden? Gezinsleden (ook kinderen tussen 12 en 26 jaar) die samen met U reizen tussen 1 oktober en eind maart kunnen een reductie van $ 162 per persoon krijgen op het retourtarief! Als U in West Canada woont kunt U Uw voordeel trekken uit de uitzonderlijk lage trein/vliegtuig tarieven die door de KLM in samenwerking met de spoorwegen worden aangeboden. Vraag Uw reisbureau of de KLM om nadere inlichtingen.
8. Indien U van plan bent een reis naar Europa te maken, bespreek dit dan met Uw reisagent. Hij is een specialist en weet meer over prijzen, tarieven, hotels, tochten, vliegtuigverbindingen, documenten en koersen dan wie ook. Zijn ervaring kan een heel verschil voor Uw reis betekenen. Bezoek hem zo spoedig mogelijk en laat hem reserveringen voor U maken. Hij zal U tijd en geld besparen.

* Geldig vanaf 1 oktober 1963 tot 29 februari 1964.

Ga voor nadere inlichtingen naar Uw reisbureau, stel U in verbinding met het dichtstbijzijnde KLM-kantoor, of zend deze coupon naar
KLM Royal Dutch Airlines, Dept. T.1, 636 Dorchester Blvd. W., Montreal 2, P.Q.
Zend mij a.u.b.:
☐ "What You Should Know About Reliable KLM When Planning Your Trip to Europe". HD

Mijnh./Mevr./Mej. ____________ (in blokletters)
ADRES ____________
____________
Mijn reisagent is ____________
(153D) ____________

KLM

Gaat U naar
**HOLLAND?**
BEL
**ELGIN McKAY TRAVEL SERVICE LTD.**
IN
**BRANTFORD**
Telephone 752-4375
Agenten voor: K.L.M. en HOLLAND-AMERIKA LIJN

CHILDREN'S BIBLES:

*Taylor 2-5 y.* The Bible in pictures for little eyes. *$3.25* *de Vries 3-8 y.* The Children's Bible. *$4.95. Schoolland 3-8 y.* Marian's Big Book of Bible Stories *400 pages $4.10. 3-8 y.* Marian's Favorite Bible Stories, *128 pages $1.65. Korfker 6-12 y.* My Picture Story Bible, *512 pages $4.29. 6-12 y.* My Favorite Picture Stories, *150 pages $2.15. Vos 7-12 y.* The Child's Story Bible, *732 pages $4.95. Ingwersen 12 y. and older.* Bible our Guide, *780 pages $5.25. ALSO:*

*Schoolland* Leading little ones to God (*a Child's book of Bible teachings*) *286 pages $4.10. Waterink* Leading little Ones to Jesus ( *book for mothers*) *$2.75.*

*"We have now the largest selection in almost any type of book, we serve all of Canada, shipments are made same day"*

**BURLINGTON BOOK & BIBLE HOUSE**
468 Brant Street
BURLINGTON, ONT.
(In Hamilton en omgeving phone: 637-2151)


## In Memoriam of
# PRESIDENT KENNEDY

Professor Dr. J. Kromminga, president of Calvin Theological Seminary of Grand Rapids, Michigan, commented as follows:

The death of president Kennedy was to me a very great shock from the standpoint of leadership in this nation and for the world's diplomatic circles.

What however appals most of all is the hatred that is an undercûrrent in our society, and that in a civilized society a thing like this could happen. This ought to be a sobering event for all of us, especially for Christians, and we ought to ask ourselves whether we have made any contribution to this situation.

Dr. W. Spoelhof, president of Calvin College, said:

Such a tragic event as took place in Dallas, Texas, leaves one speechless. We as American people look up at the president as our chief-magistrate and his sudden death is a most tragic loss for our nation.

The Calvin Theological Seminary held a memorial service for the late president of the United States, Mr. John F. Kennedy, Monday morning, November 25. Professor H. Dekker and Mr. Clifford S. Christians, a senior student of the seminary, expressed in short speeches feelings of sorrow and Christian comfort.

Professor H. Stob offered a prayer for the needs of the nation in this crucial hour, Mr. Dexter Clark, a junior theological student, brought the needs of the family of the late president for the throne of grace and Mr. David Zandstra, a senior seminarian, prayed for the peace in the world.

Monday, November 25 being a day of mourning for the American nation, the seminary did not have classes that day.

### CALVIN COLLEGE HELD MEMORIAL SERVICE

Calvin College, Grand Rapids, Mich., held a memorial service for the late president Kennedy in the Calvin Christian Reformed Church of that city on Monday morning, November 25.

The College chaplain, the reverend Bernard E. Pekelder, read from the Scriptures and offered prayer. The president of the College, Dr. William Spoelhof, gave a memorial address. The president of Calvin Seminary, Prof. Dr. J. Kromminga, closed this memorial service with prayer.

The College cancelled the classes between 10.45 a.m. and 2 p.m.

(A.V.)

# De Les van Vietnam

(Vervolg van pag. 1)

Enkele tientallen jaren geleden gaf deze vraag niet zoveel moeilijkheden als thans. In onze dagen nu tal van goedwillende lieden zich op het moeilijke terrein van de staatkunde begeven zonder daarvoor geschoold te zijn, zegt men wel: Christelijke politiek is zulk een staatkunde, waaronder men als christen kan leven. Het schijnt niet onwaarschijnlijk, dat, gesteld deze definitie was juist, de staatkunde van President Diem aan deze normen zou voldoen.

Men zou misschien volhouden, dat het regiem in Hongarijë of in Polen op de eernaam christelijk aanspraak zou maken. Want het feit staat toch wel vast, dat in Hongarijë tal van oprechte christenen kunnen leven, zelfs zonder hun overtuiging al te veel schade te doen.

Men verplaatst dan echter weer de godsdienst naar de innerlijke gesteldheid des harten.

Men zou zelfs in ons land als konsekwentie kunnen stellen: christenen behoren al of niet in partijverband, samen te werken met die groepen, die de christenen niet onderdrukt hebben. Maar die gehele omschrijving deugt niet. Want christelijke politiek mag niet beoordeeld worden naar een gevolg, maar moet beantwoorden aan die normen, die in Gods openbaring zijn gesteld voor het gehele christelijke leven, bijzonder voor de staatkunde.

Zo leert de Bijbel ons, dat ieder mensenkind, ook de ongeneeslijk zieke bijvoorbeeld, eeuwigheidswaarde heeft. Daar volgt niet alleen uit, dat men niet willekeurig bijvoorbeeld een softenon baby het leven mag benemen, of daaraan medewerken.

De Bijbel blijft niet bij dit algemene beginsel staan, maar geeft ook allerlei richtsnoeren voor sociale verhoudingen. Natuurlijk moet men daarbij onderscheid maken tussen directe en afgeleide beginselen. Maar het is elk geval in strijd met wat christelijke politiek, als men rustig doorgaat steun te verlenen aan landen, waar gespot wordt met een juiste verhouding tussen arm en rijk. Het is in elk geval in strijd met de christelijke politiek, als men verzuimt voor de overheid te bidden in godsdienstoefeningen of in kerkelijke bladen overheidspersonen beschimt.

Gelukkig, dat verschillende kerken dit inzien en van tijd tot tijd door kerkelijke uitspraken pogen invloed uit te oefenen op de staatkunde, mits die uitspraken inderdaad bijbels verantwoord zijn. Bij de uiterst moeilijke taak die normen voor de staatkunde in overeenstemming te brengen of te houden met de eisen van de Heilige Schrift, mag de kerk niet op nonactiviteit worden gesteld.

Mr. L. W. G. Scholten


## SINT NICOLAAS

komt op 30 November a.s. om 2 uur in de

**Crang Plaza Auditorium**

JANE/WILSON AVE. north van highway 401

Visite van de Sint wordt voorafgegaan door het optreden van beroemde artisten. (Ed Sullivan Show), en ingeleid met samenzang.

Versnaperingen voor alle kinderen aangeboden door de HOLLAND-AMERIKA LIJN.

Toegangsprijs $ 0,50 per persoon.

HET NEDERLANDS CENTRUM



**CALVINIST-CONTACT**
DUTCH-CANADIAN CHRISTIAN WEEKLY
P.O. Box 312, Station B, Hamilton, Ont.
Phone 547-1488 and 547-1489

Editorial Committee: Revs. J. Geuzebroek (president), F. Guillaume, Dr. R. Kooistra, J. Van Harmelen, A. H. Venema (secretary).
Managing Editor: D. Farenhorst.
Publisher: Guardian Publishing Company Ltd., Hamilton, Ont.
Calvinist-Contact is published Friday every week.
Closing date: Saturday before date of issue.
Subscription price: $ 4.00 per year.
Alle communications should be addressed to the office of Calvinist-Contact, P.O. Box 312, Station B, Hamilton, Ont.
Articles in this paper express the viewpoint of the authors and do not necessarily express the opinion of the editors.


Characters and names in fiction stories in this weekly are imaginary. Contents may not be reprinted without permission of the publisher. The publisher will not be responsible for the loss of any manuscript, drawing or photograph. The publisher accepts no responsibility for opinions by its authors.
Please inform us immediately of any change in your address.

# De Kerken en de Onkerkelijkheid in Canada

DOOR D. N. HABERMEHL, Theol. Drs.

De volkstelling 1961 ligt nu ruim twee jaren achter onze rug; de rapporten waarin de gegevens worden verwerkt komen één voor één van de drukpers. U zult het mij wel niet kwalijk nemen, wanneer ik zeg dat onder deze rapporten die over de kerkelijke statistiek het meest interessante materiaal zijn. Wij willen daar graag iets van vertellen aan de lezers van ons blad.

Het belangrijkste rapport is: **Bulletin 1.2-6, Religious Denominations, Catalogue # 92-546;** dit rapport is voor $1.00 verkrijgbaar bij het Dominion Bureau of Statistics, Ottawa, Ont.

U vindt hierin de aantallen van mensen die zich opgaven als behorende tot een bepaalde kerk, per kerk, en per provincie, county en township en steden met een bevolking van meer dan 10.000.

### TE GUNSTIG BEELD

Nu is het een bekend feit, dat vele mensen in ons land zich "Anglican" noemen, of "United", terwijl ze toch eigenlijk nooit naar de kerk gaan. Het is ons overkomen dat een gezin zich "Pentecostal" noemde, alleen maar om het feit, dat een van de jongere kinderen naar de Pentecostal zondagsschool ging.

Wij zullen dus de aantallen die door de Census worden gegeven niet zonder meer mogen aanvaarden; het beeld dat ons door de Census wordt getekend is veel gunstiger dan de werkelijkheid is.

De Anglican Church heeft inmiddels laten weten, dat slechts 56% van het aantal mensen dat zich opgaf als "Anglican" aan haar bekend is; de United Church heeft bekend gemaakt, dat slechts 71% van het aantal mensen dat zich opgaf als "United" in haar boeken valt terug te vinden. In onze berekeningen gaan wij dus uit van deze, door de betreffende kerken zelf verschafte, percentages. Wij gaan er verder vanuit, dat 80% van het aantal mensen dat zich opgaf als "Presbyterian" werkelijk lid is van deze kerk (een schatting van ons, die als vrij nauwkeurig werd aanvaard door de secretaris van één van de national boards van de Presbyterian Church), en zo ook 80% van het aantal "Baptists".

Iets dergelijks zouden wij ook moeten doen ten aanzien van de Rooms Catholieke Kerk. Wij hebben er echter geen idee van, hoe groot het percentage zou moeten zijn van hen, die zich "Rooms" noemen, maar niet als zodanig bekend zijn bij de Roomse Kerk. Als iemand ons hier zou kunnen helpen, zouden wij het zeer waarderen. Hetzelfde geldt voor de Oosters Orthodoxe kerken.

Wij hebben wel het vermoeden, dat in deze kerken het percentage niet werkelijk tot deze kerken behorende mensen heel hoog ligt, maar meer dan een vermoeden is dit niet.

In ieder geval overtreft dit percentage de 2.3% van de groep "Other' in de Census; wij zijn dus aan de zeer veilige kant wanneer wij deze laatste groep rekenen als niet tot enige kerk behorende.

### VERSCHILLENDE CIJFERS

Wij zijn nu gekomen tot het volgende resultaat voor Canada als geheel (tussen haakjes de percentage in het Census-rapport):

| | | |
|---|---|---|
| Roman Catholic | 45.7 (45.7) | % |
| United Church | 14.3 (20.1) | % |
| Anglican Church | 7.4 (13.2) | % |
| Lutheran Church | 3.6 ( 3.6) | % |
| Presbyterian Church | 3.6 ( 4.5) | % |
| Baptist Church | 2.6 ( 3.3) | % |
| None | 17.5 ( — ) | % |

Wanneer wij de Canadese bevolking indelen in drie groepen: Protestant, Catholiek en Onkerkelijk of niet-christelijk, dan komen wij tot het volgende resultaat:

Protestants 34.4%
(Nederlandse Volkstelling 1960: 41.2%)
Catholiek 48.1%
(Nederlandse Volkstelling 1960: 40.4%)
Onkerkelijk 17.5%
(Nederlandse Volkstelling 1960: 18.4%)

Als geheel genomen is Canada dus catholieker (hieronder verstaan wij de rooms- en oosters catholieke kerken) dan Nederland; de onkerkelijkheid is in Canada practisch even groot als in Nederland.

Voor de provincies **Ontario, Alberta** en **British Columbia** zijn de percentages van de grotere kerken als volgt:

| | | | |
|---|---|---|---|
| Roman Catholic | 30.0 | 22.4 | 17.5 |
| United Church | 18.6 | 22.3 | 22.0 |
| Anglican Church | 10.0 | 6.6 | 12.6 |
| Lutheran Church | 3.9 | 9.2 | 6.0 |
| Presb. Church | 6.3 | 3.3 | 4.4 |
| Baptist Church | 3.2 | 2.5 | 2.4 |
| None | 22.8 | 22.9 | 29.6 |

### DE CHRISTIAN REFORMED CHURCH

Wij zijn natuurlijk vooral benieuwd naar de percentages betreffende de Christian Reformed Church (in het vervolg aangeduid als CRC).

Het landelijk gemiddelde is volgens de Census 0.34%, en volgens de gegevens uit het Yearbook 1962 van deze kerk zelf 0.32%.

Verhoudingsgewijs is de CRC in Canada tweemaal zo sterk als in de United States, waar het percentage ligt op 0.17.

De percentages in resp. Ontario, Alberta en B.C. zijn: 0.7 0.8 0.4.

De CRC is het sterkst vertegenwoordigd op het platteland; op de farms wonen er verhoudingsgewijs vier maal zoveel mensen van de CRC als er wonen in de grote steden, vergelijk het percentage CRC op de farm, 0.82%, met dat van de CRC in steden met meer dan 100.000 inwoners, 0.22%.

Hier en daar vinden we conglomeraten van mensen van mensen van de CRC, bijna steeds in de omgeving van een grote city, en meestal op het platteland; zie het onderstaande overzicht van streken met meer dan 3% CRC:

| | |
|---|---|
| Matsqui Mun., B.C., ten westen van Vancouver: | 3.1% |
| Durham County, Ont., ten oosten van Oshawa: | 3.2% |
| Haldimand County, Ont., ten zuiden van Hamilton: | 3.4% |
| Brampton, Ont., ten westen van Toronto: | 3.6% |
| Ancaster Township, Ont., ten westen van Hamilton: | 4.1% |
| King Township, Ont., ten noorden van Toronto: | 5.1% |
| Lethbridge Mun., Alta. | 5.7% |

### DE ONKERKELIJKHEID IN CANADA

Het kennisnemen van de percentages van de onkerkelijkheid in ons land is een ontstellende zaak. Steeds weer horen wij het zeggen en denken wij ook zelf, dat Canada zulk en christelijk land is. De cijfers van de Volkstelling laten echter wel een geheel ander beeld zien. In het algemeen is Canada even onkerkelijk als Nederland is; plaatselijk komen wij op ontstellende hoge percentages onkerkelijkheid, zoals bijv. West Kildonan, Man., in Greater Winnipeg, 43.8% en Vancouver Island, B.C., 39.3%.

Als "Onkerkelijk" hebben wij gerekend alle niet-christelijke groepen, zoals Christian Science, Confucian en Buddhist, Jehovah's Witnesses, Jewish, Mormon; de groep "Other"; 20% van de Baptist en van de Presbyterian Churches, 29% van de United Church en 44% van de Anglican Church (zie boven).

Wij hebben al gevonden, dat het landelijke gemiddelde voor Canada is: 17.5% onkerkelijkheid, hetgeen neerkomt op ruim 3.2 millioen mensen die de Here niet kennen, in ons eigen land.

Boven dit landelijke gemiddelde liggen de provincies New Foundland (20.4), Nova Scotia (19.8), Ontario (22.8), Manitoba (20.3), Saskatchewan (19.1), Alberta (22.9) en British Columbia (29.6).

In het algemeen is de onkerkelijkheid in de grote steden veel groter dan die op het platteland, vergelijk dit overzichtje:

Ontario,
rural 22.3%, urban 23.0%
Alberta,
rural 21.2%, urban 24.6%
B.C., rural 28.4%, urban 30.1%

Het gemiddelde voor Canada is: rural 16.1%, urban 18.2%.

In New Foundland en Nova Scotia is de plattelandsbevolking onkerkelijker dan de stedelijke bevolking.

Dit is belangrijk om onze aandacht aan te geven. De cijfers corrigeren ook op dit punt het beeld, dat wij onszelf zo gemakkelijk vormen: het gelovige platteland, en de goddeloze stad. In werkelijkheid is het Canadese platteland net zo onkerkelijk als de Canadese stad. Zelfs een modern verschijnsel als de industralisatie heeft nog niet bijzonder veel invloed gehad op de grootte van de onkerkelijkheid. Industrie-centra als Hamilton, Ont., en Oshawa, Ont., liggen ver beneden uitgesproken plattelandsgebieden in de eigen omgeving wat de onkerkelijkheid betreft.

Dat intussen de ontkerkelijking in de industrie-gebieden sneller om zich heen zal grijpen dan die op het platteland, ligt voor de hand, en weten wij vanuit onze nederlandse ervaring. Juist in de grootindustrie liggen sterk-seculariserende impulsen. Onze strategie zal wel vooral op deze industrie-centra gericht moeten zijn; waarover later meer.

De hoogste percentages van onkerkelijken worden gevonden in de subdivisions en suburbs van de grote metropolitans in ons land. Vergelijk het volgende:

Toronto city, Ont.: 21.7;
North York township 38.0;
Hamilton city, Ont.: 22.5;
Dundas town 27.7;
Winnipeg city, Man.: 23.0;
West Kildonan city 43.8;
Vancouver city, B.C.: 30.8;
West Vancouver 37.4;

De vele en vaak mooie kerken in Canada zijn niet altijd een weerspiegeling van een bloeiend kerkelijk leven. De ontleding van de volkstelling, zoals Rev. Habermehl geeft in bijgaand artikel, laat de sombere werkelijkheid zien, die schuil dreigt te gaan achter de beelden van oude en nieuwe kerk-architectuur.

Indien men het inwonertal van bovengenoemde steden kent, kan men gemakkelijk het aantal onkerkelijken berekenen in deze plaatsen, om langs die weg tot ontstellende ontdekkingen te komen. Zo valt het bijv. te berekenen, dat alleen al in Greater Toronto, Ont., meer dan een half millioen mensen wonen, die God niet kennen.

Vlak aan onze deur ligt een enorm zendingsveld, de grote steden, maar ook het platteland. In het bijzonder waar de CRC goed vertegenwoordigd is zal Gods oordeel onbarmhartig zijn over deze kerk indien zij het evangelie niet met al haar vermogen heeft gepredikt tot haar omgeving. Zoals de bovengenoemde gebieden:

| | |
|---|---|
| Matsqui Mun., B.C., | CRC 3.1%, onkerkelijk 20.8%. |
| Durham County, Ont., | CRC 3.2%, onkerkelijk 27.5%. |
| Haldimand Cnty, Ont., | CRC 3.4%, onkerkelijk 27.5%. |
| Brampton, Ont., | CRC 3.6%, onkerkelijk 26.0%. |
| Ancaster Twp, Ont., | CRC 4.1%, onkerkelijk 27.5%. |
| King Twp, Ont., | CRC 5.1%, onkerkelijk 26.5%. |
| Lethbridge Mun., Alta | CRC 5.7%, onkerkelijk 25.4%. |

Het valt onmiddelijk op, dat de onkerkelijkheid het grootste is in British Columbia. Het gemiddelde van de provincie is 29.6; dit is bijna een half millioen van B.C.'s 1.6 millioen inwoners. Zeer droevig is de situatie op Vancouver Island: 39.3% onkerkelijk (na de 43.8% van West Kildonan, Man., het hoogste percentage in Canada, dat wij vonden). Ook de niet-stedelijke gebieden in B.C. zijn in hoge mate onkerkelijk, zoals bijv. Division 7 (32.2%) en Division 2 (33.0%).

Voor een nauwkeurig localiseren van de onkerkelijkheid hebben wij meer cijfers en specificaties nodig dan ons door het Dominion Bureau werden verschaft. Toch zou het goed zijn te proberen hierin iets verder te komen dan de zeer algemene conclusies welke wij in dit artikel hebben getrokken.

(Wordt vervolgd)

## THE CLAC IN WESTERN CANADA

The Christian Labour Association of Canada begins to justify its name. It is no longer an Ontario movement, but is rapidly becoming a truly Canadian movement. We, in the West, are grateful that the ties between East and West are strengthened in many ways. The CLAC and its Biblical message for labour and labour relations conquers the distances, plains and mountains, and Christian hands and hearts are joined together in a new effort to win Canada for Christ.

The recent Western tour of Mr. Harry Antonides, business agent of the CLAC has been of great stategic importance. In many key cities of Western Canada Mr. Antonides has raised a prophetic voice and your reporter has been impressed by our calling and challenge in the field of labour. I welcome the opportunity to acquaint the readers of Calvinist-Contact with what was initiated and actived by the work of many supporters of the CLAC in the West.

Mr. Antonides left Ontario in the end of September and delivered a public address in Winnipeg, Manitoba. This important, strategic centre deserves more attention than it has received till recently. Winnipeg is the Thessalonica of Paul's days. It is very important centre of trade and commerce between East and West. A firm foothold of the CLAC in Winnipeg will be of the utmost importance for the spread of the CLAC movement to the Western provinces. Some of the failures and misunderstandings of the past made many people in the West hesitant to support the Christian Trade Movement wholeheartedly and the people in Winnipeg are no exception. Yet a lively interest was shown in the work, and the hopes and expectations are set high. The same story holds for Edmonton, Lethbridge and Calgary. These booming industrial centres of Alberta deserve the special attention of the CLAC. Tremendous opportunities for Christian action present themselves in this young, dynamic province. The fields of labour and legislation are still flexible and open to many improvements and Christian influences. The Christian Action Foundation is doing a good job and prepares the soil for the establishment and growth of trade locals. The newly established local in Calgary faces a challenge which makes us feel humble, and yet determined to obey our Lord and King in the field of labour.

A good response awaited Mr. Antonides in British Columbia, sometimes called the Quebec of Western Canada. Meetings were held in Vancouver, Chilliwack and Abbotsford. The Lower-Mainland of British Columbia offers another challenge to our Christian witness and action. The new initiative of some members in the Vancouver area to organize a general local is very encouraging. Although we must work for a truly national movement, we should at the same time work towards the establishment of independent action in the various widely scattered areas of our country.

Mr. Antonides also visited Vancouver Island. This Island is well-known for its heavy woods. The pulp and lumber industries are all unionized. Yet many people on the Island feel the urgent need for a true Christian witness in this area. The problems connected with the organization of a general workers local were discussed in Victoria and Duncan. We hope that the follow-up work will bring speedy results.

Mr. Antonides spoke with a representative of the Carpenters Union and addressed ministerial meetings. Again we were surprised and amazed at the true appreciation of our Christian stand found among our Canadian people. We should realize that when we lift the banner of Christ many true Christians will become interested and often become supporters of our Christian social action in this Western world. Finally Mr. Antonides visited Terrace and Smithers and addressed the trade local in Terrace. It was suggested that there might be a possibility of establishing a trade local in Houston. We, in the West, want to thank the Board of the CLAC and Mr. Antonides for coming over to us and strengthen us in our Christian endeavors. Mr. Antonides spent almost four weeks in our midst. Travel expenses are high and salaries have to be paid. When someone who could not attend the meetings of Mr. Antonides wants to support the cause, please send your donations to the CLAC, 90 Hadrian Drive, Rexdale, Ontario, or subscribe to the well edited monthly magazine The Guide for $2.00 a year. May the Lord bless the CLAC and cause it to be a rich blessing in the West.

W.C.R.


**WILBE SALES**

*opent zeer binnenkort*

**EEN STORE**

**(WILBE'S OLD MILL)**

**OP DE GRAY PLAZA — STONEY CREEK**

**Zie advertentie volgend nummer**


### CORRECTIE

Door een onprettige samenloop van omstandigheden werden de pagina's van ons nummer van verleden week niet in de juiste volgorde gedrukt. De pagina's waren wel juist genummerd, doch waren niet op hun plaats. Voor dit ongerief betuigen wij onze spijt en bieden wij onze lezers onze excuses aan.

Red.


**DUXBURY**
**TRAVEL SERVICE**
**Agent: TCA, KLM, Holland-America Line, Europe-Canada Line**
**BRAMPTON, ONT.**
**85 Main St. N. Phone GL 1-4280**
**Agent Canadian National Railway**



**Gaat U verhuizen?**
dan naar:
**VAN'S MOVING & CARTAGE**
(eigenaar J. Vander Wal)
Speciaal ingericht voor het vervoer van Emigratiekisten. Verder: Van Stake, Dump en Platformtrucks. 1562 Muir Rd., PORT CREDIT, Ont. Tel.: Office EM 6-4090. After 5 CR 8-3253



**BOEKEN**
**Kuntz & Vanderiet**
33A Haas Rd., Rexdale, Ont.
Tel.: Toronto 244-7009.



**Banketbakkers**

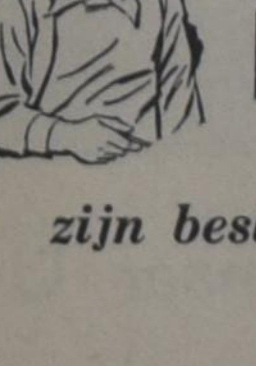

KERST KRANSEN

*zijn beslist niet te overtreffen.*

BAKKER

**Vandenberg**

*bewijst het!*

VRAAG ER UW WINKELIER NAAR!

OOK BIJ

*H. Morgan's*

AT "THE CENTRE", HAMILTON

# Calvinisme op de Grens van Vier Werelden

## DR. VON MEYENFELDT KWAM, BEKEEK ONS EN VERTELT NU VAN ONS

In het Nederlandse Dagblad "Trouw" heeft Dr. F. H. von Meyenfeldt, die zoals bekend een der sprekers voor de ARSS was en daarna een toer door de V.S. en Canada heeft gemaakt, zijn indrukken weergegeven. Door de vriendelijkheid van een abonnee overzee hebben wij het verslag van Dr. von Meyenfeldt in ons bezit gekregen. Eerst meenden wij enkele gedeelten te moeten doorgeven, maar het in twee gedeelten verschenen verslag is te interessant om opgebroken te worden. Wij geven daarom dit verslag precies zo door, als wij het in "Trouw" vonden. Onze lezers kunnen dan zelf zien, hoe heilzaam het kan zijn als men leest wat anderen van ons zeggen.

Het verslag van Dr. von Meyenfeldt is te lang om in een nummer te plaatsen. Wij zullen dus nu met het eerste deel volstaan en in ons volgend nummer het vervolg plaatsen. Hier volgt dan het eerste deel.

Dr. F. H. Von Meyenfeldt

Wie Amerika bezoeken mag en het voorrecht geniet de oversteek van Rotterdam naar New York te maken op een boot van de Holland-Amerika-Lijn, krijgt bij zijn aankomst al een fascinerend symbool van wat hem te wachten staat: de "skyline" van New York. Uit de ochtendnevels doemt het op, het luchtkasteel van staal, beton en glas. Het is alsof één architect dit kasteel heeft gebouwd, zo'n indrukwekkende eenheid vormt het aan de horizon. Je kunt je er een lijst omheen denken, want de contouren van dit luchtkasteel steken duidelijk af tegen de omgeving.

Amerika dient zich hier aan in een waar pro-spectus: het vertoont in klein bestek wat op dit continent aan de hand is. Niemand ontkomt aan de klem van dit ogenblik. De Amerikaanse medereizigers verdringen zich op het voordek en heffen het volkslied aan — de Amerikanen bleken mij meer nationale gevoeligheid te hebben dan ik had gedacht — en om strijd wijzen ze elke willige niet-Amerikaan op de enormiteiten van deze stad.

Het symbolische van deze "skyline" zit hem voor mij in het scherp afstekende waardoor deze batterij van wolkenkrabbers contrasteert met zijn omgeving. Scherp is om te beginnen al de tegenstelling met het water van de zee: menselijk-technisch-hoog gebergte aan de rand van de ongetemde oneindigheid van de oceaan. Maar verder is er ook de karakteristieke afbakening van dit "luchtkasteel" tegenover de andere delen van de stadshorizon: deze wolkenkrabberbatterij lijkt een uitschieter: de rest van New York is er nog niet aan toe. Dit geeft spanning aan deze "sky-line". Die hele horizon schijnt in beweging om deze spitsen te bereiken.

### CONTRASTEN

Er zijn trouwens nog wel meer tegenstellingen hier: bijv. die tussen het vrijheidsbeeld als "kunstproduct" uit een tijd toen de Amerikanen zichzelf nog kennelijk niet gevonden hadden in het schone ambacht en de typisch Amerikaanse architectuur van deze terecht beroemde sky-scrapers. Alleen al in de bouwkunst is heel duidelijk op te merken, dat dit merkwaardige volk zichzelf bezig is te vinden. De tijd van de namaakgothiek is voor de representatieve gebouwen voorbij. De kopieën van de protserige Franse gedenktekenkunst hebben hun tijd gehad. Het Guggenheim-museum bijv. is een van de meest originele Amerikaanse bouwwerken en tegelijk een van de mooiste voorbeelden van moderne bouwkunst in de wereld.

Dit bewegende geheel van contrasten lijkt mij nu typerend voor Amerika. Wie door New York loopt wordt af en toe getroffen door verschillende herinneringen aan Nederland: Brooklyn, Harlem etc. De befaamde "Wall Street" schijnt in zijn naam nog te herinneren aan een door Nederlanders indertijd aangelegde wal tegen de Indianen. Dat Nederlandse volksvestinkje is uiteraard geheel opgegaan in de onstuimige alles verzwelgende ontwikkeling van deze wereldstad.

Onwillekeurig komt in de calvinistische bezoeker van dit continent een beklemmende vraag op: er hebben zich hier in de loop der eeuwen vele Hollandse calvinisten in Amerika gevestigd. Zal dit calvinisme ook zo nagenoeg spoorloos ondergaan in de ontembare evolutie van dit werelddeel? Deze vraag is niet van belang ontbloot.

Om hem te kunnen beantwoorden moeten we ons eerst realiseren in wat voor een situatie het Amerikaanse calvinisme zich bevindt. Daarbij merken we eerst tussen haakjes op dat we met "Amerikaans" niet alleen de U.S.A. aanduiden, maar ook Canada. Deze opmerking tussen haakjes is ook alweer een karakteristiek symptoom van een bepaalde ontwikkeling: het groeiend zelfbewustzijn van Canada.

### NIET EENTONIG

Dit Amerikaanse calvinisme nu heeft te maken met vier werelden: de wereld waaruit het historisch voortkwam n.l. het Nederlandse calvinisme; de wereld van de Verenigde Staten waarin het zich eerst bevond; de wereld van het moderne Canada waarin vooral na de oorlog veel Nederlandse calvinisten zijn geimmigreerd en de wereld van de moderne Amerikaans - Canadese maatschappij.

Om met dat Nederlandse calvinisme te beginnen, dat is zeker niet eentonig. Kerkelijk is het uiteengegaan in verschillende richtingen: de hervormde kerk en onderscheidene gereformeerde denominaties. En binnen die gereformeerde denominaties is er de beweging voortgekomen uit de Afscheiding van 1834 en de militante stroming vanuit de "Doleantie" van 1886. De meeste van deze stromingen hebben zich ook met de politiek beziggehouden en met de problemen van de maatschappij. Allen waren het fervente strijders voor christelijk onderwijs.

In de laatste tientallen van jaren is in een deel van het Nederlandse calvinisme een barthiaanse wind gaan waaien. Velen gaan het adjectief "christelijk" bij partij, krant en vakbond tussen aanhalingstekens plaatsen en ze krijgen genoeg van overgeleverde christelijkheid. Daarom bekoelt het enthousiasme voor het christelijk organisatieleven enigermate. Over het algemeen is dit nederlandse calvinisme belijnd. Het is verzot op beginselen en dogma's; de laatste tijd vindt het beginsel dat er geen beginselen moeten zijn zeer belijnde en beginselvaste voorvechters.

### INVLOEDEN

Uiteraard doet dit Nederlandse calvinisme zijn invloed krachtig gelden aan de overkant. Op de meest verschillende manieren echter. De algemene calvinistische invloed werkt nog na in de presbyteriaanse kerken, al is die nawerking in veler ogen wel heel erg algemeen. De hervormde invloed schijnt vooral constateerbaar in de "Reformed Church", terwijl de gereformeerde invloed over het algemeen in verband gebracht wordt met de "Christian Reformed Church". Met deze laatstgenoemde kerkengroep heb ik voornamelijk contact gehad; daarop zal ik dan ook mijn aandacht nu concentreren.

Ook binnen deze groep ziet U een duidelijke en karakteristieke beïnvloeding vanuit Nederland. Hierzijn bijvoorbeeld voornamelijk twee stromingen: de oudere Amerikaanse en de jongere Canadese. De oudere Amerikaanse is sterk beïnvloed door de emigratie van Nederlandse gereformeerden uit de Afscheiding in de vorige eeuw. Zij hebben in Grand Rapids hun concentratiepunt, waar ze het prachtige Calvin College hebben gebouwd met Calvin Seminary. Hier ontplooiden en ontplooien zij warme liefde voor de kerk — kerkelijke bijdragen van 10 of 15 procent van het inkomen blijken gewoon te wezen! — grote ijver voor de zending en sterke belangstelling voor christelijk onderwijs.

Maar het is wel alsof het bredere maatschappelijke en politieke leven bij deze broeders en zusters wat op de achtergrond is geraakt. Er verschijnen nagenoeg geen studies over; van een eigen bezinning op de problemen en vragen die hier toch zeker in Amerika liggen is eigenlijk geen sprake. Het woord "christelijke organisatie" alleen kan hier irriterend werken. De "Doleantie" met zijn moverend effect ook op het politieke en maatschappelijke leven van de Gereformeerden maakt kennelijk geen deel uit van de geestelijke bagage van velen binnen deze groepering.

### ANDERS GEAARD

De jongere Canadese stroming is daarentegen in het algemeen anders geaard; wij zijn hier wel hevig aan het generaliseren van eerste indrukken! Deze groepering is in het algemeen veel later naar de nieuwe wereld gekomen en staat dus nog veel directer onder Nederlandse invloed dan de oudere Amerikaanse. Vooral na de laatste wereldoorlog zijn duizenden gereformeerde immigranten Canada binnengestroomd met al de hebbelijkheden en onhebbelijkheden die aan de Nederlandse gereformeerden eigen zijn.

Het gevolg is vanzelfsprekend dat o.a. het van huis uit meegebrachte gevoel van politieke en sociale verantwoordelijkheid hier heel sterk meespreekt. Velen willen ook in Canada christelijke politieke en sociale organisaties stichten. Zij vinden daarvoor wel steun bij de oudere Amerikaanse gereformeerden, maar lang niet algemeen en meestal ook niet zo intens. Dit geeft af en toe enige wrijving.

(Vervolg op pag. 5)

Ook dit jaar nemen **VOORTMAN'S** weer de leiding met

FIJNE KERSTKRANSEN

zwaar gevuld met ECHTE amandelspijs

Stuur één naar Uw vrienden,
het is een zeer welkom Kerstgeschenk

**Bestel vroegtijdig bij Uw winkelier - de vraag is zeer groot!**

★

W. & H. VOORTMAN LTD., BURLINGTON, ONT.

# Boekbespreking

*Beknopt Commentaar op de Bijbel in de Nieuwe Vertaling*. Uitgave J. H. Kok, N.V.

Een mens die zijn geloof serieus neemt, maakt studie van zijn Bijbel. Hij zal ook dankbaar de hulp gebruiken van confessioneel Schriftonderzoek. Er is al heel wat geschreven dat tot uitleg van de Bijbel dienen moet. Maar ook veel dat teleurstelt. Er worden ook onder ons nog commentaren gebruikt die meer dan een eeuw geleden uitgegeven zijn. Betere kennis van de grondtaal van de Bijbel en de ontwikkeling van onze eigen taal riepen om een nieuwe vertaling, en een kommentaar dat van die vertaling gebruik maakt.

Voor mij ligt nu een prachtig nieuw boek. Het heet *Beknopt Commentaar op de Nieuwe Vertaling*. Daar moet u meer van weten. U hebt nu toch een Nieuwe Vertaling? Welnu, u legt dit beknopte commentaar naast uw Bijbel en dan slaat u een hoofdstuk na in de verscheidene "stoffen" van Oud- en Nieuw Testament. Dan leest u het commentaar na op dat hoofdstuk. Dat zal niet veel tijd nemen en u buitengewoon veel bevrediging geven.

Weet u waarom? Het zal u al dadelijk opvallen dat de bewerkers van dit boek mannen van naam zijn, die vertrouwen inboezemen. Ze hebben zich geheel ingezet op onderzoek van de Bijbel in de grondtalen. Dan leest u een korte inleiding voor elk Bijbelboek onder studie. Eenvoudig en duidelijk geeft het de achtergrond weer waartegen het Schriftgedeelte meer begrijpelijk is. En dan leest u Bijbel en commentaar over een zeker gedeelte. Dan vindt u dat het de uitlegger erom te doen is de Bijbel *zelf* te laten spreken. Hij geeft een bondige en duidelijke uitleg.

U vindt veel verwijzingen naar andere Schriftplaatsen. Dat is zeer nuttig omdat u op die manier een meer volledig inzicht krijgt in wat God's Woord over een bepaald onderwerp zegt. U krijgt een soort totaalbeeld. U vindt door de verklaring van de details en in de tekst verwijzingen het Bijbels-theologische verband. De eenheid en de ontwikkeling van de heilsgeschiedenis beginnen voor u te leven. Met behulp van de uitleg, spreekt de symbolische taal van de Bijbel weer.

Maar het kenmerkende van dit commentaar blijft wel dat het zelfstandige Bijbelstudie bevordert. Veel minder geeft het een pasklare inleiding. Het kan niet de Bijbel vervangen. Als het ons zo voorttrekt de Bijbel in, is het dan niet een begerenswaardige gids? Inderdaad, voor ieder die Nederlands leest is dit wel de eerste hulp bij Bijbelstudie.

Dit commentaar telt 1100 bladzijden in een stevige band, met keurig verzorgde druk. In de jaren 1946-54 verscheen *De Bijbel in de Nieuwe Vertaling Met Aantekeningen* in 3 lijvige delen. Door de tekst van de Bijbel nu weg te laten, kan hetzelfde commentaar in dit naslagwerk worden uitgegeven, en wel zoveel goedkoper dat het nu voor de meeste gezinnen en verenigingen wel binnen bereik gekomen is. Moge dit beknopte commentaar bij velen leiden tot verruiming en verheldering van de Bijbelkennis. Dan blijft de verdieping van het inzicht in de Heilige Schrift niet uit en heeft het boek veelvuldig haar dienst gedaan.

Rev. Arie G. Van Eek


Support

YOUR CHURCH IN ACTION!

CHRISTIAN REFORMED WORLD RELIEF COMMITTEE

2417 Eastern Ave., S.E. Grand Rapids, Michigan

a synodical board



**Holland Construction Co.**

Wolverton Rd. GRIMSBY, R.R. 1 — Phone WH 5-4012

**Speciaal in Greenhouse Constructie**

en aanbiedingen van nieuw cedar of redwood materiaal voor zelfbouwers, tevens Hotbedsash, Putty & Nails enz.

**KOOP NU GOEDKOOP GREENHOUSE GLAS**


## Calvinisme op de grens van vier werelden

(Vervolg van pag. 4)

En wanneer hier dan nog bij komt een zeker nationalistisch zelfgevoel van de burger van het machtige Amerika enerzijds en die van het krachtig opkomende Canada anderzijds, dan zal wel al duidelijk zijn dat het calvinisme hier zeker met drie met elkaar kampende invloedssferen te maken heeft. Men wil echt Canadees zijn met de Canadezen of echt Amerikaan met de Amerikanen, en tegelijk wil men ook niet alle banden met de "lage landen bij de zee" doorsnijden.

**BARTH TABOE**

Het lijkt me goed om in dit verband op twee dingen de aandacht te vestigen. Allereerst op de grandioze wijze waarop de oudere Amerikaanse kerken de immigrantenkerken in Canada op de been hebben geholpen in de eerste moeilijke jaren. Algemeen is men daarover in Canada vol lof.

En verder: de theologische ontwikkeling in de oudere Amerikaanse gereformeerde groep. Men zegt dat de theologische situatie hier ietwat omheind is; dat men er m.a.w. buiten de brede stroom van de huidige theologische discussie staat. Karl Barth is taboe en Lever heeft het gedaan, en de wereldraad is geheel verwerpelijk. Ik hoorde Karl Barth door iemand veroordelen op grond van een zinnetje uit een pocketboek; meer had deze theoloog niet van hem gelezen!

Maar men moet oppassen met generaliseren. Er zijn ook andere verschijnselen. En er zijn tekenen die op verandering wijzen. Men gaat meer kennis nemen van wat buiten Amerika gebeurt. En het zou zeker niet fraai staan wanneer Nederlanders de indruk gaven alsof gereformeerde theologie "made in Holland" is, en alsof de man die in Amerika zijn theologische opleiding heeft genoten beslist naar Kampen of Amsterdam moet om zijn tekorten aan te vullen. Met alle respect voor Kampen en Amsterdam, maar men kan de zaak hier ook overdrijven. En het contact met Amerika kan ons bewaren voor verlies van confessioneel karakter. Ik heb tenminste in Amerika van echte Amerikanen preken gehoord waarbij de Schrift mij op zeldzame wijze is opengegaan!


**Wie wil zijn familie of vrienden in Holland eens verrassen met de feestdagen?**

Wij willen U graag daarbij helpen. Er is voor U een pakketje samengesteld, dat bestaat uit:

1 fles ADVOCAAT, ¾ liter
1 fles SAMOS WIJN, ¾ liter
1 KERSTKRANS (van Roomboter en echte Amandelspijs, 1 pond)
1 zakje van 100 gram ZOUTE NOTEN, gesorteerd
1 blikje van 200 gram CHOCOLAADJES (Carro's van Driessen)

Dit pakketje wordt, keurig verpakt, in Nederland verzonden aan wie U maar wilt door de Firma H. SCHOLTEN, Tuinstraat 34, Zwolle. De prijs is, alles inbegrepen, $ 8.75.

U kunt dit pakket bestellen onder gelijktijdige betaling bij

"WILBE SALES"

(W. BEZEMER)

R.R. 2, FRUITLAND, ONTARIO

ELKE **FIVE ROSES** ZAK BEVAT BLOEM

VAN DE HOOGST MOGELIJKE KWALITEIT



**De Zelfstandige**

Wat verstaat men onder een Zelfstandige? In het kort is dat iemand die eigen baas is. Dat is dus de landbouwer en de vee-boer. De timmerman en de kruidenier. Ja een ieder die voor zichzelf werkt wordt een zelfstandige genoemd.

In Sociale Voorzieningen is de Zelfstandige karig bedeeld. Menig fabrieks-arbeider geniet de voordelen van een groeps-verzekering enz. Maar de Zelfstandige moet hier zelf voor zorgen.

Gelukkig is er ook een groeps-mogelijkheid voor de zelfstandige en dat is de z.g. Co-operatie.

Zo hebben wij ook voor onze Nederlandse Immigranten van Protestants Christelijke huize een Cooperatieve Verzekering tegen Operatiekosten en dergelijke. Daarin kunnen die personen, die niet via hun werk verzekerd zijn op zeer voordelige voorwaarden verzekerd worden. Een Cooperatieve Vereniging heeft niet tot doel het maken van winst, maar om samen als leden elkaar te helpen.

Zo is ook in 1950 de Christian Reformed Church Co-operative Medical and Hospital Society opgericht. En in de 12 jaren van haar bestaan heeft zij zeer zeker aan haar doel beantwoord.

Blijf niet alleen de kosten van Operatiekosten e.d. dragen, maar sluit U aan bij de Cooperatieve Vereniging voor dit doel.

Vraagt per omgaande inlichtingen door onderstaande coupon in te vullen en op te zenden.

CHR. REF. CHURCH CO-OP. MED. & HOSP. SOCIETY
BOX 473 — HAMILTON. ONT.

Zend ons per omgaande inlichtingen over Uw verzekerings-plan.

Naam: ..............................

Post-adres: ..............................

..............................


# • SCHERVEN-MIE •

door Go Verburg

(11)

Wat zei je, Giel? O... "Zag je dat, schipper?" vraagt Giel. Nou maar, wis en warentig zag hij dat. "Volkracht achteruit, Giel...!"

Ze varen nu al vier jaar samen op de "Antje-Jacoba", hij en Giel. Dan is een bevel alleen nog maar de bevestiging van de gedachte van de ander; Giel heeft de boot al achteruit gegooid en hij verschuift de gashandle, zodat de motor razend begint te gieren. Het schip siddert en de kap van de motorroef ligt te klepperen. Ai, die ouwe kar gehoorzaamt nog best. Jochem is meer dan tevreden. Een schip is geen auto, maar je kan er toch nog aardig mee goochelen, als je haast hebt. Kameraadschappelijk — hij weet, dat Giel straks danig de smoor in zal hebben — begint hij vast voor te bereiden, wat er in het volgende halfuurtje gaat gebeuren. Giel moet weten, dat dit al lang voor hem, Jochem, klaar lag.

"Man, je weet nooit...", opent hij de aanval. "Mijn Vader zei altijd: Jochem, zei-die, jouw geluk ligt op het water, jongen; jij denkt wel van nee, jij denkt: In de kroeg ligt mijn geluk, maar ik zeg je: Jouw geluk ligt op het water."

Hij wacht even. Dit moet goed tot Giel doordringen. Als je Vader dat immers voorspeld heeft, wie zal je lot dan keren? Grinnikt Giel? Gelooft hij het niet?

"...Nu ik dit beleven mag, begin ik het zelf ook te geloven, Giel." Hoor je wel Giel? Ik geloofde er zelf ook nooit wat van, maar nu... je ziet het immers met je eigen ogen? Zo'n kind betekent immers: geluk? En zwaaide ze, of zwaaide ze niet? "Je zag het toch ook, Giel, dat ze wenkte om een slepie?"

"Wis en warentig, schipper!" Zie je wel, Giel geeft zich al gewonnen. Hij weet nu, dat er toch niks aan te doen is.

"Ze stak haar hand zo lief op, alsof ze ons goeiendag wuifde...", gaat Giel sluw verder. Dan wacht hij even. Laat'ie dat maar eerst eens verwerken, dan krijgt hij er straks een poeier overheen. Ben je d'r? Mooi: "...maar het gaat om een slepie..."

Hij ziet het gezicht van zijn schipper snel versomberen. Ja, ja, net wat hij dacht: die had zichzelf al wijsgemaakt, dat het om zijn mooie smoeltje ging! De knecht lacht hartelijk om deze beste mop. "Zo zijn de vrouwen nou, schipper!"

Jochem voelt de steek. Dat serpent van een Giel! Maar we zullen wel eens even zien, wie hier schipper is: hij of ik.

"Hou je kiezen op elkaar!" grauwt hij. "Ze krijgt een slepie, al... al zullen we er tien mijl voor om moeten varen."

Ha-ha, Giel heeft hem zuiver! Jochem dacht zeker dat het zo maar gaat, een ander zo'n mooi vrouwtje vlak voor zijn neus weg te kapen.

En dan zeker een lekker eindje omvaren. Ja, ja, we kennen dat: hij samen met dat kind in de roef en Giel aan het roer...

"Dat zal niet nodig zijn," huichelt hij zoetsappig, "want het is bijlangena geen tien mijl van hier naar het huis van de pottenbakker. Hoogstens vijf mijl naar boven..."

Inwendig gnuift hij om het gezicht dat zijn baas trekt. Zou hij het stuk dóór hebben? Dat mag niet, want dan is de aardigheid er af. Even een beetje kalmer aan maar, dan stuift hij er niet zo hard in...

"...maar dat weet je toch zelf ook wel schipper? Dat lage huisje tegen de dijk. Er is een schoeiing voor en het heeft een rieten dak, als ik het wel heb..."

Jochem tippelt er niet in. Zijn troeven zijn de sterkste, want hij is schipper en hij laat Giel doodleuk aan het roer staan. Dat zal hij hem nog eventjes zeggen ook, daar frist-ie wat van op. "Sta niet zo door te zagen... let liever op je roer, dan zal ik wel op dat kind letten..."

Ha-ha-ha, was 't ie goed, of niet soms? Nou moet je toch eens op dat gezicht letten; het mondje zakt open van verbazing! Die Giel! Dacht hem in de maling te nemen.

"Ik zal wel op dat kind letten..." herhaalt hij vrolijk, "...laat dat maar aan mij over, Giel!"

Hoog zit Giel op de kast. Zijn gezicht staat op storm en drie dagen rauw weer. Kielhalen moesten ze die schippers, allemaal!

"'t Zal altijd wel zo blijven," judast hij, "de één alles en de ander niks..."

De schipper voelt zich weer meester van het terrein. Je moet nou alleen uitkijken met Giel, want op 't onverwachts neemt hij je in de maling, omdat ze twee-één staan. "Sta niet te slapen, kerel! Zie je dan niet, dat ze weer in het riet loopt met die schuit? Méér omhalen naar bakboord, dan zullen we proberen of ze een tros over kan gooien..."

Hij staat in de open deur van de stuurhut en kijkt wantrouwend om naar Giel, die zwijgend de orders uitvoert. O, denkt Giel dat ze dat niet zal kunnen, dat kleintje? Dat ze geen tros over kan gooien?

Ze vóelen elkaars gedachten. Giel heeft er nu al stiekum lol in, dat de beschermelinge van zijn baas zich zal uitsloven met zo'n zwaar touw, zonder succes. Maar Jochem bedenkt zich snel. Dat goedkope geintje gunt hij Giel in geen honderd jaar.

"...of wacht," gaat hij onverstoorbaar verder, als waren het zijn eigen, gewijzigde plannen van meet af aan, "dat is veel te vermoeiend voor dat kleintje. Laat de "Antje-Jacoba" maar voor dat oude karkas langs lopen, dan krijgt ze onze tros aan boord..."

Ze meten elkaar met de ogen, terwijl hun monden glimlachen. Opwindende sport is dat, na een hele dag verveling. Ontelbare malen hebben ze dat zo gehad: om een sigaret, of een gekregen sigaar; om een rondje in de één of andere kroeg of om een laatste plak worst uit het vettige papiertje... Dat het vandaag om een vrouw gaat — en dan om zo één — maakt de zaak alleen maar aangenamer, omdat het zoveel opwindender is. Dat spel van de wind om dat eenzame meisje op de tjalk, maakt hun harten warm en hun gedachten wild. Het gaat vandaag om het spel én om de knikkers, jandoppie ja, vooral ook om de knikkers!

Giel is leep. Voor 't ogenblik geeft hij zich gewonnen. Hij drukt de zware ijzeren handle op vooruit, regelt met saamgeknepen lippen het gas, scherp luisterend naar de reactie van de motor. Jochem knikt tevreden; Giel is weer in.

"Ja, goed, geef hem maar een beetje vooruit... tikje meer... zo houden, tot ik roep."

Dan staat hij buiten in de wind, die over de kajuit heenslaat en zijn haar uit elkaar rafelt. Hij schat de afstand tussen zijn schip en de tjalk.

Mie heeft de vaarboom weer teruggelegd in het gangboord en staat nu aan het roer. Ze weet niet hoe dat in zijn werk gaat, dat op sleeptouw genomen worden, maar ze vermoedt dat ze het roer zal moeten houden zoals de vrouwen van de Rijnschippers dat doen. Bovendien denkt ze in haar onervarenheid dat ze nog kan voorkomen dat de tjalk met de kop wéér het riet in drijft. Ze drukt de helmstok van haar roer scherp bakboord, waar aan de voorplecht het rode licht nu duidelijker zichtbaar is in de toenemende schemering.

De schipper van de "Antje-Jacoba" heeft het al lang gezien: van varen heeft ze geen lor verstand. Ze is er des te begeerlijker om, want onschuld, echt of goed gespeeld, is de sterkste troef in een vrouwenhand. Deze onschuld is echt. Man, man! moet je toch eens zien, hoe ze dat roer staat te hanteren, terwijl er geen asie gang in die schuit zit! 't Is om te zoenen, zo'n onnozel kind.

"Hoi!" roept hij. "Laat dat roer maar, daar kan je toch niks mee doen, nou je geen zeil op hebt..."

Staat Giel te slapen? Moeten wij ook in 't riet soms? "Laat achteruit draaien die kast, Giel!"

Zijn stem schreeuwt sterk boven de wind uit, zijn arm gebaart gebiedend. Hij kijkt welke indruk dat maakt op dat meidje. Wat? Geen enkele indruk? Heeft hij nou gezegd, dat ze dat roer gerust in de steek kon laten, of niet? Nou, waarom staat ze dan nog met haar volle gewicht tegen die helmstok te hangen? "Hé daar, kan je even naar voren komen, dan krijg je m'n tros aan boord!"

Mie kijkt naar de rietwal, vlak bij haar. De stroom drijft haar terug, evenwijdig met de wal, maar ze denkt dat ze aan haar het stuurmanskunst te danken heeft, dat ze nog vrij op drift is. Wil nu die schipper haar weer in het riet laten vliegen?

"Ja," roept ze terug, "maar ik zit bijna tegen de wal... Ik... Je moet..." Snapt die kerel dat dan niet? Als hij nog een meter of wat achteruit vaart, kan hij immers zonder moeite zelf zijn schip aan haar tjalk koppelen... Met zo'n motorboot is varen immers geen kunst meer?... Maar zij... zij!

Jochem staat zich op te winden. Wat denkt die meid? Staat hij hier voor zijn eigen lol zijn kostbare tijd te verdoen?

"Schiet nou op," schreeuwt hij driftig, "anders vaar je zeker in het riet. Je kan immers toch niet sturen, zonder een stukje doek aan de mast?"

Nog aarzelt ze. Zijn commandostem weerhoudt haar. Bijna heeft ze spijt van haar verzoek om hulp. Nu er hulp is, lijkt het haar helemaal niet onmogelijk dat ze er zelf ook wel gekomen zou zijn, zónder slepie.

Maar dan rekent ze toch buiten de jonge schipper. Jochem is het bevelen gewend; het zit hem om zo te zeggen in het bloed. Hij kán niet anders en wie zich, om welke reden dan ook, ónder hem stelde, móet gehoorzamen. Uit en af!

"Kom naar voren zeg ik!" gelast hij. "wij trekken je wel weer naar het midden!"

Dan kómt Mie. Hij is man, hij is sterk, die schipper, ze móet gehoorzamen. Hoe vreemd is dat: nu pas dringt de volle blijdschap om deze hulp tot haar door. Deze kerel tilt je helemaal boven je zorgen uit. Hij neemt zo over en eist zonder meer dat je dat goedvindt. Heerlijk is dat. Alle last, alle zorg om de tjalk, om het zeil, om de rietwal verdwijnt. Ze hoeft alleen maar te doen, wat die schipper van haar wil, dan komt alles terecht. Ze hoeft niet meer sterk te zijn en niet meer slim, want híj is sterk en slim voor hen allemaal. Een lach, zó gelukkig als in geen jaren — zijn het jaren? — kriebelt in haar op; een warme gloed stijgt naar haar wangen. Daar staat hij, daar! Kijk, hoe sterk hij daar staat met zijn benen wijd en een tros in zijn handen!

Nieuwsgierig opent Giel de kajuitdeur. Mie vergelijkt. O, dat moet de knecht zijn. Allebei aardige kerels wel, maar wát een verschil! Je ziet aan die schipper zijn vrijheid en aan die knecht... nou ja... "Ze zal nog trouwen met de eerste de beste arbeider," had meester Huisman gezegd...

Dat werkt door: ze zal die knecht nauwelijks zien stáán, als hij dat maar weet. Dan moet j'm zien lachen, dat schoelje.

Schipper Jochem is méér dan tevreden over zijn klant. Over haar houding, óók nu ze gedwee gehoorzaamt. En wil je wel geloven, dat ze nog meevalt, wanneer ze dicht bij je staat. Wat een tandjes, jongens en wat een bouw! Raspaardje, hoor! Heila, dat heb je met de meeste vrouwen juist andersom: op een afstand gaat dat nog wel, maar kom niet te dicht in de buurt, tenminste niet bij daglicht... In de avond vernaggelen ze je nog wel eens.

Mie staat vlak voor hem. De motor tukkert met overslaande slagen: Giel heeft gas geminderd.

"Goed zo, nou vangen," moedigt hij haar aan en slingert het touw over de reling. Ze vangt perfect. "Prachtig," prijst hij, "leg maar vast!"

Haar handen worstelen met het stugge touw. De tros is zwaarder dan die aan boord van de tjalk, hij wil telkens weer van de bolders afkronkelen.

Ze drukt de kronkels neer, legt er ten einde raad een knoop in.

"Zo goed?"

(Wordt vervolgd.)

# CLASSIFIED ADS

Pay your advertisement when you send it in. See our standard-rates below:

| | |
|---|---|
| Birth-announcements | $ 3.00 |
| Engagement-announcements ........ | $ 3.00 |
| Marriage and anniversaries .......... | $ 4.00 |
| Notifications of death .................... | $ 4.00 |

"For Sale" and "Want" advertisements up to 30 words $ 2.00. Eevery word more 5¢.

For "letters under number" $ 0.50 extra.

— —

Send your payment together with your ad to:

***Calvinist-Contact***
**Box 312, Station B, Hamilton, Ont.**

---

With thankful hearts to the Giver of all life, we wish to announce the birth of our son

LARRY BRUCE

on November 20th, 1963.

A brother for
Henry and Betty

Mr and Mrs. Bert Pennings

R.R. 3, Port Dover, Ont.

---

Van uit Holland ontvingen wij bericht dat de Here plotseling tot Zich nam onze lieve moeder, groot- en overgrootmoeder

ANNA CHRISTINA
BERENTSCHOT

echtgenote van F. J. Staman, op de leeftijd van 77 jaar.

Dundas, Ont.:
Fam. J. W. Nijland
Nijverdal, Holland:
Fam. D. J. Staman
Rijssen, Holland:
Fam. R. Staman
Weesperkarspel, Holland:
Fam. G. E. Staman
Hellendoorn, Holland:
J. W. Staman
Wierden, Holland:
Fam. E. Staman
Nijverdal, Holland:
Fam. A. Staman
Bowmanville, Ont.:
Fam. C. F. Staman

---

De Here heeft in Zijn ondoorgrondelijke wijsheid tot zich genomen, door een ernstig ongeval, ons innig geliefd dochtertje en zusje

ANGELINE HILDA

Zij was 4 jaar en 9 maanden oud.

De verbondsbelofte is ons tot troost.

De bedroefde ouders en broertjes

Mr. and Mrs. John Kooiker
John
Ralph
Billy
Marion
Julian

14 November, 1963

Coaldale, Alberta.

---

De God des Verbonds heeft tot zich genomen Zijn kind

ANGELINE HILDA

oud 4 jaar en 9 maanden.

Wij zijn bedroefd met haar ouders en broertjes, maar niet als zijnde zonder hoop.

Grootouders:
Mr. en Mrs. R. Karsten
Ooms en tantes
Neefjes en nichtjes

Coaldale, Alberta

---

### 75 ACRE

**lichte grond,** geschikt voor tuinbouw. 6 kamer huis (blocks), moet wat opgeknapt worden. Oude barn. 40 acres bewerkbare grond, 35 acres bos. Er is een kleine rivier door de farm, zodat er altijd water voor irrigatie is. Prijs $10.000.- contant. (Verdeling van erfenis).

## Jack Bylsma,
**Real Estate**
**1607 King St. E., Hamilton, Ont.**
**LI 9-3894.**

---

Heden overleed door een noodlottig ongeval ons geliefd kleinkind en nichtje

MARGARET ANN
VERBOOM

op de jeugdige leeftijd van 6 jaar en 5 maanden.

Veilig aan Jezus armen,
Veilig aan Jezus hart!

Holland:
H. Verboom en fam.
W. Vogel en fam.

Canada:
Co en Hans Verboom
Netty en Andy Verboom
Piet en Mary Vogel
Jan en Bep Batenburg
neefjes en nichtjes.

---

The School Board of the John Knox Memorial Christian School of Fruitland, Ontario, extends its deepest sympathy to Mr. and Mrs. H. Verboom in the loss of their daughter

MARGARET ANN

May the tender mercies of our God be a strength and comfort in this time of bereavement.

Isaac Van Geest, President
John DeKok, Secretary

November 19, 1963.

---

"Suffer little children to come unto Me, and forbid them not: for of such is the Kingdom of God."

Luke 18:16

The Staff and children of the John Knox Memorial Christian School of Fruitland, Ont., wish to express their sincere sympathy with the sudden death of

MARGARET ANN
VERBOOM

at the age of six years, due to a tragic car accident.

Fruitland, Ont.
November 19, 1963.

---

**VAPORIZING CHEST RUB**
Voor verlichting van verstopte luchtpijp, pijnlijke keel en lichte borstverkoudheid. 1½ oz. $1.75

**ECZEMA OINTMENT**
Voor vermindering of verwijdering van eczeem. 2 oz. $1.75.

**PIP-ZENE**
Uitstekend middel voor het verwijderen van wormen. Voor volwassenen en kinderen. 4 oz. $2.25.

**Lincoln Sales Company**
**Box 965, Adelaide Station**
**Toronto 1, Ont.**

Prijzen inclusief porto en verpakking. C.O.D., cheque or money-order.

---

### DAIRY - BEEF - CHICKEN FARM
### 330 ACRES
### 3 FARMS I NONE

Annual income from chickens and milk on this large farm is $70.000. plus the sale of 150 head of beef each year.

The dairy portion consists of 50 milking cows, 15 heifers, 20 calves, all Holstein, 2 large modern dairy barns with automatic barn cleaner, silo, 44 can bulk cooler, 4 unit milking machine.

Chicken portion contains 4000 laying hens, and 4000 broilers. 3 storey chicken coop 24' x 100', automatic feeders, walk in cooler for egg and meat storage, monthly income $4,000.

Beef portion contains new modern barns, paved barnyard, silo 20' x 50', with automatic silage feeder. Machinery consists of 3 tractors all new modern machinery including combine, harvester, bailer, etc.

House, 2 houses, one in excellent condition with all city conveniences, other house in good shape and occupied by hired man.

Asking price only $230,000 with $45,000 down balance on one mortgage at 6% with easy monthly payments. For appointment to inspect this excellent farm contact

**GEO. DUGAN**
**REALTOR**
**18 King Street, Welland**
**or**
**Phone RE 2-1536**

---

Te koop

**6 SPELS ORGEL**

22 registers en 2 octaaf. Voetpedaal. Electrische windvoorziening. NE 4-1197. Burlington, Ont.

---

**MARRIED MAN**

by the 1st of April who is able to take above average responsibility for a poultry farm producing and processing heavy roasting chickens. 5 room house, near Kitchiner, 3 miles from Christian Reformed Church. Contact: Mr. H. Schenkel, 8 Young St. E., Waterloo, Ontario. Telephone: 744-9264.

---

For Sale:

**A SMALL PASTRY SHOP**

situated in a town with population of 7000. Living quarters above shop. Ideal for small family. Only one other shop like it in town. Owner has other interest. For further information write to: Box 1669, % Calvinist-Contact, P.O. Box 312, Station B., Hamilton, Ont.

---

Een Hollandse dame van middelbare leeftijd zoekt plaats als

**HUISHOUDSTER**

Het liefst bij heer alleen. Brieven aan Mrs. T. Tromp, 14 Carolina Street, Barrie, Ont.

---

### 108 Acre Dairy Farm

with milk contract, 23 head of cattle, full line of good machinery, good buildings, 10 room home. Milk cheque at present $350.- could be doubled. Asking only $28,000 with $5,000 down, balance on one 6% mortgage.

We also have many other good dairy farms, write for free catalogue.

**GEO. DUGAN**
**REALTOR**
**18 King St., Welland, Ont.**
**RE 2-7517**

---

Would like to contact

**THREE YOUNG MEN**

interested in making a two or three week trip to California, Mexico or you-name-it, by private plane, leaving from Vancouver early January, on a cost sharing basis. Tony Laninga, Earl's Cove, B.C.

---

**CORRESPONDENTIE**

gevraagd door Chr. Ref. dame met Chr. Ref. heer boven 35 jarige leeftijd. Schrijf s.v.p. onder no 1668, % Calvinist-Contact, P.O. Box 312, Station B., Hamilton, Ont.

---

Wie kan en wil of is genegen em een

**JONGE FARMER**

voort te helpen met about $5000.- met jaarlijkse afbetaling plus rente? Zendt brieven onder no. 1667, % Calvinist-Contact, P.O. Box 312, Station B., Hamilton, Ont.

---

There are

**JOB OPPORTUNITIES IN HOUSTON, B.C.,**

a growing community with a Christian School. Write to Houston Christian Reformed Immigration Committee, % John Vander Ploeg, Box 250, Houston, B.C.

---

**DOMESTIC HELP WANTED**

Capable person for domestic help in the Toronto area. Live in own room. Must speak some English and be fond of children. Good wages. Contact: Mrs. K. Ungerman, 34 Forest Ridge Drive, Toronto 19, Ont. or phone RU 2-3567.

---

Groep Penticton, B.C., Christian Reformed Church, % 263 Bassett St. is door de uitbreiding van haar ledental (mede dank zij het ingezonden stuk in Calvinist-Contact) in nood voor een

**30—40 OLDER TYPE PSALTER HYMN BOOKS**

Indien er kerken zijn die deze ongebruikt hebben zouden wij gaarne bericht hebben van het beschikbare aantal. Zie verder ingezonden stuk in dit nummer. Bij voorbaat onze hartelijke dank.

---

### Schone buitenclosets in 10 seconden

Het is vlug, gemakkelijk. Slechts 10 seconden eenmaal per week. Dat is alles wat U nodig hebt met Gillett's Lye. Strooi eens per week een half blikje, gewoon formaat, Gillett's Lye in de put van het buitencloset. Het verdrijft de vliegen, vernietigt de inhoud en neemt de stank weg. Schrob van tijd tot tijd de zitting en de muren met een oplossing van 2 eetlepels Gillett's op een gallon water. Dit frist het houtwerk op, maakt het grondig schoon en doodt vele soorten bacteriën op aanraking. Voor dozijnen andere tijd- en geldbesparende wenken, gelieve men om een gratis 60 pagina's bevattende brochure te schrijven: Standard Brands Ltd., 550 Sherbrooke W., Montreal.

---

# Goede Zakelijke Vooruitzichten

De Heer D. L. Morrell, General Manager van de Canadian Chamber of Commerce, heeft medegedeeld, dat na een onzeker eerste half jaar de zaken over het gehele land thans goede vooruitzichten bieden. Verwacht wordt, dat dit jaar het bruto nationale produkt met 5½% zal stijgen. "Het ziet er naar uit," aldus de Heer Morrell, "dat de rest van dit jaar en 1964 met groter vertrouwen tegemoet kunnen worden gezien, dan voorheen". Hij wees daartoe op een toenemend aantal orders op machinerieën en een bescheiden expansie van de kapitaaluitgaven als geheel.

Het landbouwinkomen zal zich weer op een hoog niveau bewegen. De secondaire industrie, die 1/5 van Canada's export voor zijn rekening neemt, heeft dit jaar een toename van 20% in de export te zien gegeven. De contracten in de bouwnijverheid zijn aanzienlijk groter dan het vorige jaar; de woningbouw is 6% hoger en de aanleg van wegen en soortgelijke projecten toont eveneens een aanzienlijke vooruitgang. Het wordt voorts niet uitgesloten geacht, dat de ondernemingswinsten gemiddeld 7% hoger zullen zijn dan vorig jaar.

Sommige voorspellingen hielden in, dat voor 1964 een terugslag moet worden verwacht, maar volgens de Heer Morrell wijst de huidige tendens niet in die richting. De huidige relatief rooskleurige stand van zaken is een bewijs voor de veerkracht van de ondernemingen, die dit jaar heel wat schokken hebben moeten verwerken.

De Heer Morrell noemde de verkiezingscampagne een federale begroting, die nogal alarmerende reacties heeft verwekt en het voorstel van de Amerikaanse regering inzake de rente-egalisatie belasting, dat zijn weerslag heeft gevonden in de handel in Canadese effecten, als factoren die onzekerheid hebben geschapen. Momenteel is Canada volgens de Heer Morrell in een sterkere economische positie dan het in de afgelopen maanden is geweest. De concurrentiekracht van het land is verbeterd o.m. dankzij de niet langer overgewaardeerde dollar, de toegenomen produktie en een tamelijk stabiel gebleven prijspeil.

Een en ander heeft geresulteerd in een aanzienlijk verbetering van de betalingsbalans.

De Heer Morrell merkte verder op, dat de verbeterde concurrentiepositie ten gevolge van de devaluatie van de dollar niet zonder meer van blijvende aard zal zijn. Hij waarschuwde ervoor, dat in de toekomst de prijs en de kwaliteit, met name van eindprodukten, beslissend zal zijn voor de positie, die de Canadese industrie op de buitenlandse markten zal innemen. Verhoogde kosten b.v. als gevolg van het voorgestelde waardevast maken van de pensioenen, zouden de huidige successen op de buitenlandse markten wel eens kunnen afremmen.

Een van de belangrijkste problemen, waar Canada zich nog steeds voor gesteld ziet, is voorts de werkloosheid, welke zich nog steeds op een vrij hoog niveau beweegt.

"Het gevaar is niet denkbeeldig, dat het scheppen van voorwaarden, die het individuele bedrijf in staat moeten stellen meer van zijn produkten te verkopen, uit het oog wordt verloren door de huidige tendens om allerlei instellingen in het leven te roepen ter bevordering van economische planning, zowel federaal als provinciaal," aldus besloot de Heer Morreel zijn opmerkingen, die hij maakte ter gelegenheid van de jaarvergadering van de Canadian Chamber of Commerce. (N.C.K.v.K.)

---

## Uitbreiding Europese Auto-Assemblage in Canada

Momenteel zijn er in Europa met vooraanstaande autofabrikanten onderhandelingen gaande voor het opzetten van een gecombineerde automobielfabriek in Ontario. Het initiatief hiertoe is uitgegaan van de Afdeling Economische Ontwikkeling van de provinciale regering van Ontario. Naar verluidt zou binnenkort ook met verschillende fabrikanten in Ontario overleg worden gepleegd inzake mogelijke deelneming in een autofabriek, die Europese modellen zou gaan assembleren.

De Financial Post weet te melden, dat de Franse automobielfabrieken Renault en Peugeot geïnteresseerd zijn in genoemde plannen. Ook andere Europese autofabrieken o.a. West-Duitse, zijn door Ontario benaderd. De Europese bedrijven wachten echter in eerste instantie af, hoe de Canadese regering haar huidige plan tot vermindering van de auto-onderdelenimport uit de Verenigde Staten zal verwezenlijken.

Daarnaast is men geïnteresseerd in de ervaringen, die Volvo (Canada) Ltd. in Dartmouth, Nova Scotia, bij de assemblage van Volvo auto's opdoet. De Renault en Peugeot fabrieken hebben zich reeds uitvoerig in Canada georienteerd. Peugeot zou van 150 Canadese auto-onderdelenfabrikanten reeds offertes hebben ontvangen. (NCKvK)

---

### MEDEDELING
**GROEPSREIZEN NAAR CANADA VOOR OUDERS VAN EMIGRANTEN**

In samenwerking met de grootste Nederlandse reisbureau's met kantoren in de meeste grote plaatsen kunt U voor Uw ouders een keuze maken uit de hieronderstaande afvaarten:

**s.s. "Rijndam" v. Rotterdam:**
**31 Mrt., 24 Apr., 23 Mei, 31 Mrt., 24 Apr., 23 Mei, 15 Juni.**
**v. Montreal:**
**9 Sept., 2 Okt., 2 Okt., 25 Okt., 15 Aug., 25 Okt. 25 Okt.**
**s.s. "Arkadia v. Amsterdam, 12 Mei en 2 Juni.**
**v. Montreal, 28 Aug. en 18 Sept.**
**s.s "Carmania" v. Rotterdam, 30 Juni.**
**s.s. "Franconia" v. Montreal, 4 Sept.**
**RETOURTARIEF vanaf Can. $334,50 plus $2.00 havenbelasting**

Verdere inlichtingen en boeken bij: **ADRIAAN LIMBERTIE**

**WORLD WIDE TRAVEL SERVICE**
**300 Wilson Ave. (bij Bathhurst), Downsview, Toronto, Ont.**
**ME 5-5661**

---

**WILLEM G. POOLMAN**

**advocaat**
**notaris**
**meester in de rechten**

**330 Bay St., Toronto 1, Ont.**
**(hoek Bay/Adelaide St.)**
**tel.: EM 3-1334**

---

### Hollandse Scheurkalenders

Maranatha, Honigdroppels, Kruimkens van 's Heren Tafel, $ 1.50 postpaid. Oranje Kalender $ 1.35 postpaid. Beautiful Canada, $ 1.—, voor Holland $ 1.25, postpaid. Daily Manna Calendar $ 2.35 postpaid.

**SUCCES AGANDA'S (Seven Star)**
**Refill 1964 $ 2.69**

**VAN DELFT'S**
***Book and Gift Shop***
**1058 Main St. W. Phone JA 8-1932**
**HAMILTON, ONTARIO**

---

**EXCHANGE TRIP**
**CANADA—HOLLAND**

Wanted young Dutch-Canadian lady to participate in travel-scheme with Netherlands young lady as working shippassengers next summer. Contact Mrs. P. M. A. Harkema, Don Mills or phone 447-9086.

---

### REUMATIEK,

ischias-jicht, suikerziekte, trage ontlasting, uitputting, vallende ziekte, verkalk, verlamm., wormen en maden, zenuwontsteking en zwakte en alle andere slepende ziekten bestrijdt U meest succesvol met onze onschadelijke geneeskruiden. Sedert 1925 wonderbaarlijke successen. Toezending desgewenst in blanco verpakking! Brochure en inlichtingen gratis!

Voor Canada uitsluitend volle kuren (9 mnd. à $18.00 bij vooruitbetaling.

Meldt Uw ziekte en klachten aan

**Kruidenhuis "FLORA"**
**Westersingel 40, Groningen, Ned.**

---

### DE "CANADA FAIR EMPLOYMENT PRACTISES ACT"

# verbiedt Discriminatie bij Werkgeven

HET DOEL VAN DE WET is arbeiders te beschermen tegen achterstelling bij werkverstrekken en lidmaatschap in "Trade Unions" op grond van RAS, GODSDIENST, HUIDSKLEUR of NATIONALITEIT.

DE WET IS BINDEND voor werkgevers in bedrijven en ondernemingen onder Federaal opzicht en voor arbeidersorganisaties die de hierin werkzame personen vertegenwoordigen. Deze bedrijven omvatten: transport, scheepvaart, spoorwegen, kanalen, telegraafdiensten, luchthavens, luchtvaartlijnen, federale "Crown Corporations", banken, radio en televisie stations, alsmede bedrijven en ondernemingen die van belang verklaard zijn voor de algemene vooruitgang van Canada, en niet vallen onder de uitsluitende zeggenschap van provinciale besturen.

DE WET VERBIEDT een werkgever werk te weigeren aan een persoon of een werknemer achter te stellen op grond van zijn RAS, GODSDIENST, HUIDSKLEUR of NATIONALITEIT. Het is een werkgever ook verboden gebruik te maken van arbeidsbemiddelaars die achterstelling toepassen, of personeelsadvertenties te plaatsen waarin dit gebeurd, of discriminerende vragen te stellen, schriftelijk of mondeling, aan sollicitanten voor een betrekking.

DE WET VERBIEDT EVENEENS achterstelling door "Trade Unions" terzake van het union-lidmaatschap, of tewerkstelling, op grond van RAS, GODSDIENST, HUIDSKLEUR of NATIONALITEIT.

IEDER DIE EEN KLACHT INDIENT onder deze wet, of getuigenis aflegt of assistentie verleent bij de toepassing van de wet, geniet bescherming tegen alle vergeldingsmaatregelen die tegen hem genomen mochten worden.

Aansluitend bij de Federale Wet hebben verschillende provincies "Fair employment practises laws", of overeenkomstige wetgeving,welke arbeiders beschermen tegen achterstelling bij werkverkrijging in industrieën welke onder de zeggenschap van de betreffende provincies vallen. Provincies met desbetreffende wetgeving zijn: Ontario, Manitoba, Saskatchewan, New Brunswick, Nova Scotia en British Columbia.

**Klachten vallende onder de wet dienen schriftelijk gericht te worden aan de**

DIRECTOR OF INDUSTRIAL RELATIONS,
DEPARTMENT OF LABOUR,
OTTAWA.

ALLAN J. MacEACHEN, Minister. — GEORGE V. HAYTHORNE, Deputy Minister.

---

**The Toronto District Christian Highschool**

is in very urgent need of a

## TEACHER,

per February 1, 1964,

to teach History and French in Grades 9 & 10.

Minimum requirements: B.A. degree.

Send applications immediately to: Mr. F. J. Reinders, Chairman, 85 Shendale Drive, Rexdale, Ont., Canada.

# Kerknieuws

CHR. REF. CHURCH

**Beroepen**

te Scarborough, Ont., J. H. Piersma te Grand Rapids (Grandville), Mich.

te Oshawa, Ont. (Zion), D. N. Habermehl te Newmarket, Ont.

te Kentville, N.S., W. Feenstra te Woodstock, Ont.

**Bedankt**

voor Kentville, N.S., W. Feenstra te Woodstock, Ont.

## BEVESTIGING EN INTREDING VAN REV. A. DE JAGER

Door het vertrek van Ds. Hofland naar Den Haag, en van Ds. Vanden Pol naar Dunnville waren we als Second Christian Reformed Church of Sarnia, Ont. herderloos geworden. Geen wonder dus dat er dankbaarheid leefde in de harten van de leden onze gemeente.

Als rasechte Hollander moet je er even aan gewend raken, dat er maar even 3 predikanten voor nodig zijn om een predikant te bevestigen. Evenwel, wij passen ons in de regel vlug aan. Zo ook deze avond. Iedereen vond het een mooie avond.

De leiding was in de goede handen van Ds. Flietstra van Sarnia I. Ds. Piersma van Grand Rapids hield de preek en Ds. H. Venema van Toronto las een gedeelte van het bevestigingsformulier en sprak met welgekozen woorden tot de nieuwe predikant en tot de gemeente.

Zondag 10 november deed Ds. de Jager zijn intrede. Om 9 uur in het Engels en om 11 uur in het Hollands.

Hij had tot tekst gekozen, Markus 6:45—52. Zijn thema was: "The Saviour stilling the storm for the sake of the Gospel".

In deze tekst zien we Christus bezig, om van zijn discipelen ware herders en leraars te maken door ze de eenheid van het leven te leren; het Woord en de Kerk zijn er maar niet alleen voor de ziel, maar heel het leven, en heel de wereld is Christus gebied. Daarom drijft Hij de discipelen de stormnacht in en komt Hij op Zijn tijd (in de vierde nachtwake), om de Kerk in stormgetij te redden. De Goede Herder toont zich hierin de Heer, aan Wien alles ondergeschikt is. Terwille van Zijn Kerk en de prediking van het Evangelie werkt Hij wonderen, zodat de poorten de gemeente nooit zullen overweldigen. De toekomst van de Kerk is altijd goed, en in de gemeente is morgen altijd beter dan vandaag, wanneer herders en schapen blijven bij het volle en alomvattende Evangelie.

Bij de bevestiging werden vele goede woorden gesproken door afgevaardigden van de Classis, genabuurde kerken, collega's, vrienden, enz., zodat wij bij de intrede het verstandig vonden niet meer te spreken, doch spontaan hebben gezongen de bekende zegebede uit Psalm 134.

Enkele dagen later hadden we de begroetingsavond. Toen kwamen de tongen los. Afgevaardigden van alle mogelijke verenigingen klommen de preekstoel op en spraken Ds. en Mevrouw de Jager een hartelijk welkom toe. Het bleek ook deze avond weer opnieuw dat elk vogeltje zingt zoals het gebekt is, kortom het was een mooie avond.

Na afloop maakten velen gebruik van de gelegenheid om persoonlijk kennis te maken met de familie de Jager. Blijdschap leefde in aller hart.


Koopt bij de
ADVERTEERDERS IN
"CALVINIST-CONTACT"


## ZOON BEVESTIGT VADER

Dr. L. Praamsma, oud-hoogleraar in de kerkgeschiedenis van de Theologische Hogeschool der Christian Reformed Church te Grand Rapids, Michigan, hoopt vrijdag, 6 december zijn intrede te doen bij de Christian Reformed Church te Fruitland, Ontario.

Dr. Praamsma zal worden bevestigd door zijn zoon, ds. R. Praamsma van Collingwood, Ontario. Twee maanden geleden heeft dr. Praamsma zijn zoon in het predikambt bevestigd te Collingwood, Ont.

Dr. Praamsma heeft in Nederland de Gereformeerde Kerken van Nieuwolda, Stadskanaal, en Groningen gediend. In Canada was hij verbonden aan de First Christian Reformed Church te Toronto, Ontario.

Ingezonden

## PENTICTON, B.C.

Met dank aan God en met erkentelijkheid aan Calvinist-Contact, dat ons ingezonden stuk in haar nummer van Aug. 30 j.l. plaatste, en waarop God zulk een rijke zegen gaf, komen we thans weer om een klein plaatsje in uw veel gelezen blad vragen.

Meer dan 60 brieven mochten we op ons eerste stukje ontvangen met als direct resultaat dat 5 gezinnen zich hier al gevestigd hebben en we een 8 à 10 anderen in de eerste maanden van het nieuwe jaar hopen te verwelkomen, ja misschien nog meer, daar we nog met meerdere corresponderen. We hopen dan ook als allen hier zijn die we nu verwachten dat we tot institutie kunnen overgaan en we hier ook in Penticton een eigen Christian Reformed Church hebben, zodat er behoorlijk catechetisch onderwijs gegeven kan worden, enz. Een young people society is ook al opgericht en deze jonge leden zijn ook enthousiast over de vooruitgang en de groei die er in onze groep te bespeuren is.

Maar met de groei van de groep komen ook de moeilijkheden. Om maar iets te noemen: Er moet straks een groter gebouw komen, meubilair, enz. Doch een van de eerste moeilijkheden waarmede we te kampen hebben is dat we een tekort hebben aan Psalter Hymnals (old type) en nu is onze vraag: Zijn er kerken, die de nieuwe boeken gebruiken en nog in het bezit zijn van de oude, en niet weten waar ze er mee heen moeten, dan houdt onze groep zich aanbevolen om voor een 30 tot 40 van deze boeken in aanmerking te komen. Zouden de kerkeraden hun boeken-voorraad eens willen inspecteren, en zien of ze er ons nog een plezier mee kunnen doen? De vracht willen wij gaarne betalen, doch vooraf zouden we er gaarne bericht over willen hebben, opdat we niet onnodig te veel zouden ontvangen. Wij zien dus gaarne uw berichten over de beschikbare hoeveelheid tegemoet.

In de toekomst hopen we echter veel meer boeken nodig te hebben want zoals ieder begrijpt, is het doel om na de eventuele institutie zo uit te breiden dat we instaat zijn een eigen predikant te beroepen en als God ons werk ook verder wil zegenen, om hier een eigen Christian School te krijgen.

In elk geval zijn we al zeer dankbaar voor de eerste resultaten met vriendelijke groeten en dank voor de plaatsing.

Christian Reformed Church Group
% 263 Bassett Street,
Penticton, B.C.

# Petitionnement aan de Regering van Alberta

De regering van de provincie Alberta heeft haar arbeidswetgeving aan een revisie onderworpen. Van deze gelegenheid heeft de Christian Action Foundation gebruik gemaakt handtekeningen te verzamelen voor een petitionnement, waarin de regering gevraagd zal worden een einde te maken aan het zogenaamde "closed-shop-system". Dit systeem verplicht mensen lid te zijn van een bepaalde union, teneinde zeker te zijn van hun betrekking.

Een dergelijke actie is onlangs tevens gehouden door het Comité "for Justice and Liberty" in Ontario. Het is een verblijdend verschijnsel, dat thans eveneens de regering van Alberta op deze ongewenste en onrechtvaardige toestand wordt gewezen. Wij hopen dan ook, dat velen het petitionnement zullen tekenen.

# Confrontatie met Rome

Ds. J. W. Deenik schreef een artikel in de Church Letter van de Reformed Churches van New South Wales in Austalië, waaraan wij het volgende ontlenen:

"Er is iets boeiends in de opgewondenheid waarmee protestantse mensen gedurende de laatste tijd begonnen zijn hun conflict met Rome en de mogelijke oplossing daarvan te bespreken. Sommigen zijn van nature naïef en zien het visioen van de verzoening tussen Rome en Wittenberk als immanent en vlakbij. Wij moeten bereid zijn ze dit idealisme te vergeven. Ze bedoelen het goed. Maar het is de moeite waard er kennis van te nemen dat andere figuren, die over veel kennis en ervaring beschikken in zaken die de leer en interkerkelijke betrekkingen betreffen, minder optimistisch zijn."

Ds. Deenik herinnert aan uitspraken van Prof. Berkouwer, die zei dat het nutteloos was de verschillen met Rome te miniseren of te onderschatten en wijst erop dat zelfs een man als Dr. W. A. Visser 't Hooft het, volgens krantenberichten, noodzakelijk achtte tegen ongegronde verwachtingen te waarschuwen.

Ds. Deenik is van mening dat niet uit het oog mag worden verloren dat Paus Joannes XXIII ondanks alle goed dingen die van hem kunnen worden gezegd, een Roomse Bisschop bleef, die in niets van enige van de Roomse leerstellingen afweek.

Hij gaat dan verder in op de vraag of ingestemd kan worden met de verklaring van Dr. Visser 't Hooft, dat Paus Joannes XXIII in de geschiedenis bekend zal staan als de man die een werkelijk "gesprek" tussen de Roomse Kerk en de andere kerken heeft mogelijk gemaakt. Hij meent dat dit niet het geval is omdat alleen een verandering van atmosfeer daarvoor niet voldoende is en vervolgt:

"Wat is een gesprek en wat is noodzakelijk voor een gesprek? Een gesprek is een uitwisseling van inzichten, een dialoog, een discussie, waarin we aansturen op wederzijds begrip en indien mogelijk op een oplossing van onze geschillen.

Voor zulk een gesprek is een zekere atmosfeer vereist, dat is juist. Twee vijanden hebben elkaar als vijanden te beschouwen. Bijbels uitgedrukt vraagt een "gesprek" een atmosfeer, waarin we bereid zijn voor elkander te bidden en in een geest van liefde elkanders welzijn te zoeken. Wat dat betreft moeten Gereformeerde Christenen bereid zijn om zijn R.K. buurman in een geest van liefde en gebed te benaderen. En ik kan niet inzien, waarom wij de R.K. Kerk niet in die geest zouden benaderen. Maar voor een werkelijk "gesprek" is iets meer nodig.

Wij moeten bereid zijn naar elkaar te luisteren.

Wij moeten bereid zijn naar de argumenten van de ander te luisteren en toestemmen dat er een mogelijkheid is dat hij gelijk heeft. En dit is nu juist wat altijd onmogelijk zal zijn tussen Rome en ons, zolang Rome vasthoudt aan de Pauselijke onfeilbaarheid — of de onfeilbaarheid van de Roomse Kerk — in zaken van geloof en leven. Rome wil dat wij naar haar getuigenis luisteren als naar een onfeilbaar getuigenis. Dit kunnen wij niet eerlijk doen, hoe vriendelijk de atmosfeer ook is. We willen dat Rome naar ons Gereformeerd getuigenis luistert, dat de Roomse traditie tegenspreekt, als naar een getuigenis dat waar zou zijn. Rome is nimmer bereid dit te doen.

Wij kunnen niet eerlijk en echt naar Rome luisteren, en evenmin kunnen zij dat doen naar ons, in die zin, dat wij het voor mogelijk houden dat de ander gelijk zou kunnen hebben. Als wij vooraf weten dat de ander beslist ongelijk moet hebben omdat zijn uitgangspunt onjuist is, en als dit gangspunt zelf geen punt van discussie kan uitmaken, dan is het "gesprek" mislukt voordat ze is begonnen.

Neem de leer van de Pauselijke onfeilbaarheid, kan die ooit het onderwerp zijn van een eerlijk "gesprek"? Dat kan niet. Rome kan nooit eerlijk luisteren naar onze bezwaren tegen deze leer. Voor hen is het een zaak van geloof: zij geloven in deze onfeilbaarheid. Al wat ze kunnen doen is daarvan getuigen, dit belijden of mogelijk verdedigen, maar zij kunnen dit niet bespreken.

Alles wat wij kunnen doen in onze ontmoetting met Rome is dat wij getuigenis afleggen van ons geloof in Christus alléén en in de Bijbel alléén. Vanuit het Roomse gezichtspunt zullen zij getuigenis moeten afleggen van hun geloof tegenover het onze. Maar twee partijen die getuigenis afleggen van hun geloof leiden niet tot een eerlijk "gesprek". Wat daarom nodig is voor een echt "gesprek" is een overeenstemming over de basis, waarvan men moet uitgaan. Met een Bijbelgelovige Baptist kan ik een "gesprek" beginnen over de kinderdoop. Met een Christen uit de kringen van de Vergadering der Gelovigen, zou ik kunnen spreken over het vraagstuk van het Chiliasme. Wij hebben samen de Bijbel en wij zijn bereid naar zijn boodschap te luisteren. Onverschillig hoe moeilijk het gesprek misschien zal zijn; onverschillig hoezeer tradities en ontvangen onderricht onze gedachten kunnen verwarren, er is hoop dat de boodschap van de Bijbel in onze discussie zal triumferen, omdat wij bereid zijn onze tradities aan de Bijbel te onderwerpen. Maar dit is niet het geval in onze ontmoeting met Rome, en evenmin in de ontmoeting met het Bijbel-critisch protestantisme. Dat is waarom onze kerken geen hoop hebben dat het "gesprek" in de Wereldraad ooit vruchtbaar kan zijn, onverschillig of Rome daarbij is of niet.

Dit is de reden waarom ik liever zou willen spreken van een ontmoeting met Rome dan van een "gesprek". We ontmoeten Rome. We ontmoeten Paus Paulus VI, zoals we zijn voorganger hebben ontmoet. Wij worden met Rome geconfronteerd. En we moeten onze naaste en zelfs onze vijanden lief hebben, en zo moeten we de Bisschop van Rome en zijn Kerk liefhebben. Wij moeten haten wat zondig en bedriegelijk is in de Roomse Kerk, maar wij moeten bidden dat Gods Geest een nieuwe reformatie in die kerk zal bewerkstelligen, die zich van die kerk afscheidt.

En — waar wij met Rome worden geconfronteerd — moeten wij in haar tegenwoordigheid getuigenis van de waarheid afleggen."

Ds. Deenik zegt tenslotte dat de mensen die beweren dat we een hoogst interessante episode in de ontmoeting tussen Rome en de Reformatie tegemoet gaan misschien gelijk hebben. Maar als Gereformeerde Christenen zullen we ons bewust moeten zijn, dat een veranderde atmosfeer alléén van niet veel waarde is. Wat nodig zal zijn is een veranderd, een hervormd of gereformeerd geloof. En of het realistisch is van Paus Paulus en zijn kardinalen te verwachten dat zij de Roomse religie veranderen en reformeren, is een andere vraag.

(ICN)

SCHARNIEREND SCHIP !

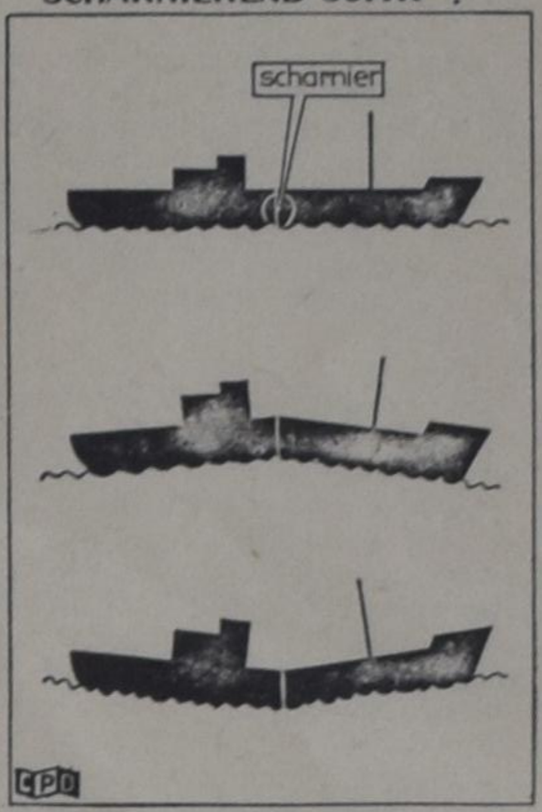


## EEN SCHIP DAT KAN BUIGEN MAAR NIET BREKEN

Een van de grootste ondernemingen van de wereld — de zware industrie van Shin Mitsubishi in Tokio — beoogt een revolutie in de scheepsbouw door het ontwerp van een "scharnierend schip". Het schip bestaat uit 2 delen die onafhankelijk van elkaar bewegen en door een "scharnier" met elkaar verbonden zijn (zie tekening).

De ontwerpers beweren dat deze opzienbarende constructie de bouwkosten aanzienlijk kan doen dalen, terwijl het tal van ballastproblemen, speciaal bij ruwe zee, zal oplossen. Bovendien beweert het concern dat tal van scheepsrampen te danken zijn aan het breken van de scheepsromp die door zijn lengte een grote kracht moet bezitten. Die grote lengte van de schepen schept speciale problemen vooral bij de super-tankers .die Japan bouwt Deze problemen zouden nu kunnen dalen door "scharnierende" schepen te bouwen. De staalfabrikanten zouden minder moeilijkheden krijgen want hoe groter een schip is des te groter de problemen voor de staalfabrieken. Het schip kan ove--rigens maar tot een bepaalde stand scharnieren, niet verder dan de tekening laat zien. Overigens verwacht men dat deze schepen een iets lagere snelheid zullen hebben dan de normale schepen. De voordelen van de "scharnierschepen" zijn echter groter dan de nadelen, beweren de ontwerpers. Het schip scharniert om een 50 cm. dikke as. Het gewicht, vergeleken met een normaal schip, daalt met ca. 20%. De twee delen van het schip kunnen elk afzonderlijk gebouwd worden, ook kleinere werven zouden dus grote schepen kunnen bouwen volgens dit systeem.


## SUNDAYSCHOOL TEACHERS

We have a large variety of selected children's books for all ages. SELECTED INDEED . . . Not exaggerated Christian stories but healthy. The books are perfect for all children free from horror and vulgarity and always built on the soundest morals.

Also a very nice selection of Sundayschool supplies.

**Our customers are enthusiastic**

Send your orders at your earliest convenience to

**ANTON LAMMERS**
CHRISTIAN BOOK CENTRE
36 Longwood Road North, Hamilton, Ont. .-. Phone: JA 2-1234

## WEERZIEN in CANADA en de U.S.A.

Ook Uw ouders kunnen deelnemen aan de
NEGENDE Familie-bezoek-Reis naar Canada
of de
EERSTE Familie-bezoek-Reis naar de U.S.A.
georganiseerd door de:
Ned. Chr. Reis Vereniging, in samenwerking met de N.C.R.(adio) V., de C.P.B., de N.C.V.B. en de C.B.T.B.

**Negende Canada-Reis, Reissom v.a. fl. 1246,—**
Heen: Rotterdam 15 mei 1964 met de "Maasdam" van de H.A.L.
Terug: Montreal 8 september of 3 oktober 1964, eveneens met de "Rijndam".

**Eerste U.S.A.-Reis Reissom v.a. fl. 1256,—**
Heen: Rotterdam 15 mei 1964 met de "Rijndam" van de H.A.L.
Terug: New York 3 september 1964) eveneens met de
Boston 4 september 1964) "Maasdam".

Vrijblijvende inlichtingen ook over de financiering worden U of Uw ouders gaarne verstrekt door het CENTRAAL BUREAU DER NEDERLANDSE CHRISTELIJKE REISVERENIGING, Weteringkade 22a, Postbox 1035, DEN HAAG, Tel. 859302.

N.C.R.V.

## Wintertijd !
## Rookworsttijd !

Bij het aanbreken van het koudere weer is een GELDERSE ROOKWORST een lekkernij.

Let op het loodje S.D.G. dat is Uw waarborg voor de echte Gelderse Rookworst.

**Speciale Vleesaanbiedingen voor de "Homefreezer"**

**SIMON DE GROOT**
**Meatproducts Ltd.**
Toronto RO 6-2992

**Lambert Huizingh**
Accredited Public Accountant and Auditor
Commissioner for taking Affidavits
•
Box 315
BRADFORD, ONT.
Telephone: PR 5-2282
•
139 Albert St.
OSHAWA, ONT.
Residence: AURORA, ONT.
PArkview 7-9797

## PARENTS !

AVAILABLE:

**Four famous Van de Hulst books: —**

1. TOMORROW WILL BE SUNDAY. (Boze Koster) Second Printing. 85¢
2. BETTER THAN ANYTHING ELSE. Second Printing. (Kerstfeest van twee domme kindertjes) 85¢
3. LOST IN THE SNOW. (Het huis in de sneeuw) 90¢
4. THE BIG READ-TO-ME STORY BOOK. (Grote Voorleesboek). A delightful collection of character-building stories that will fascinate children from 4 to 9. Beautifully illustrated in colour. $4.29

Order EARLY — Don't delay
When paying by Cheque, please include 15¢ exchange.

**WOODSTRA'S BOOKHOUSE**
9330 JASPER AVENUE EDMONTON, ALBERTA

## Sunday School Teachers

**We have two interesting children's books available:**

1. THE FLASHLIGHT by Jean Fisher.
One of the paperboys in this interesting story found a flashlight, but others took it away. The result was that the boys began to distrust each other. However, mother helped to solve the problem. For children 9 years of age and older. 65¢

2. THE GUN by John Vriesinga
Tom, Lloyd and Dan are the three young boys all living on farms. The author has taken the Christmas holidays as the setting for this book. With three boys involved and "The Gun" as the title, needless to say, the book is filled with suspense as well as humor. Boys age 7-12. 50¢

Order these books at your bookseller or directly from

**Guardian Publishing Co. Ltd.**
BOX 312, STATION B, HAMILTON, ONT.

# Evangelisatie

Reeds enige malen vertelde ik een en ander over mijn ervaringen in dat werk, maar nu stelt de redaktie voor, om meer in het algemeen te schrijven over enkele vragen waarmee in de praktijk van deze tijd, de kerken soms moeite hebben.

Een drietal gaf ze mij op:

1. Hoe moet de boodschap worden gebracht?
2. Hoe gaat men het modernisme te lijf?
3. Welke zijn de voornaamste tegenstanden, die men moet overwinnen?

De eerste vraag stelt al dadelijk de noodzakelijkheid van evangelisatie. En terecht.

Als wij ons daarop bezinnen, komen voor onze geest twee bevelen daartoe van de Heiland zelf.

Eerst het bevel aan de twaalf discipelen: "Predikt; het koninkrijk der hemelen is nabij gekomen."

En later aan de elf apostelen: "Gaat dan heen in de gehele wereld, onderwijst alle volken, hen dopende... lerend hen te onderhouden alles wat ik u geboden heb."

Als wij deze twee geboden met elkaar vergelijken, valt ons op dat de Heiland eerst volstrekt verbiedt tot heidenen en Samaritanen te spreken en later dat juist gebiedt.

Er is nog wel meer verschil, maar over de noodzakelijkheid van evangelieprediking zijn we het wel eens.

Maar nu het "Hoe?".

Ja, dat veronderstelt allereerst: allerlei methoden. Laat ik er enkele mogen bespreken.

Daar is eerst: huisbezoek: Persoonlijk voelde ik het meest voor deze manier. Jezus beveelt Zijn discipelen: "En als gij in het huis gaat, groet het, en indien dat huis waardig is zo kome uw vrede daarover, en zo niet, zo kome uw vrede weer tot u." Het heeft het grote voordeel, dat men zeer persoonlijk de boodschap kan brengen, in een meestal rustige omgeving.

2e. Lectuurverspreiding. Ook dat is wel een goed middel. Het heeft iets weg van het zaaien van het Woord, en al valt er veel op stenen en in doornen, toch valt het ook wel in goede aarde. Alleen, men moet geen onkruid zaaien. Natuurlijk, zult u zeggen. Ja, maar evenals de landman zijn zaaizaad zorgvuldig selecteert, zo moeten wij ook met dit zaaisel. Er wordt wel eens kaf gezaaid, en dat komt niet op.

3e. Straatprediking. Op zichzelf is hier niets tegen.

Als wij bedenken, dat de Opperste Wijsheid zich niet schaamt te zitten op de weg, ter plaatse waar paden zijn, en te roepen tot de voorbijgangers: "Tot u, o mannen, roep ik en mijne stem is tot de mensenkinderen."

En dat, terwijl Hij weet dat daar ook de zotheid zit en roept. In de U.S. zijn sommige steden waar in de parken vele profeten (meestal valse) hun stem doen horen.

Maar, in een land met zo weinig wandelaars en zulke eindeloze wegen is straatprediking geen goed middel.

4e. Jeugdwerk. Dat kan heel nuttig zijn. Als de kinderen in clubs (waar ze zelf ook allerlei werk doen) reeds vroeg bekend worden gemaakt met de Enige Naam.

5e. Het gesprekscentrum, waar zo mogelijk allerlei richtingen bijeenkomen en waar men gelegenheid heeft om de vragen van de tijd vanuit het Christelijk standpunt te belichten. Daarvoor moet iemand zijn, die meer gelezen heeft dan de catechismus.

Persoonlijk ben ik steeds weer getroffen door een zeer belangrijk feit. Wij hadden zulk een vergadering elke maand, ten huize van een doopsgezind dominee. Daar waren bijeen: humanisten, socialisten, communisten en daar was (met goedvinden van de bisschop) ook de pater rector van het klooster. Allen prominente figuren uit hun kring.

En altijd weer, of wij het nu hadden over de staat, de arbeid, de lonen, of noem maar op, zonder mankeren kwam het gesprek terecht op God en Zijn openbaring.

Ten slotte wijs ik nog op de manier waarop Billy Graham zijn kruistochten organiseert, en die wel typisch Amerikaans is en veel geld kost, maar ook veel vrucht afwerpt.

In de tweede plaats kan men het "Hoe" ook lezen: In welke geest? Dit is zelfs heel wat belangrijker dan de methoden.

Ik kan niet nalaten hier met nadruk te wijzen op wat de kerken in Oost-Duitsland (dus onder het communistisch regiem) als de roeping der kerk hebben gepubliceerd.

In tien artikelen over de vrijheid en de dienst der kerk zeggen zij onder meer: "God wil, dat wij Zijn Woord vol vertrouwen prediken, zonder mensen te vrezen of naar de ogen te zien." Dat kunnen alle evangelisten zich voor gezegd houden.

Wij spraken al over Billy Graham, de evangelist (ik zou bijna zeggen) bij de gratie Gods. Zijn methode moge dan al wat Amerikaans zijn, zijn geestdrift is navolgenswaard. Hij brengt het Woord Gods heel eenvoudig. "De Bijbel zegt", dat is de boodschap waarmee zijn Heer hem zendt, en op de beschuldiging dat hij de kerk vijftig jaar terug zet, antwoordt hij met beminnelijke humor: "I'm sorry, I'm planning to set her back 2000 years." Het is het enthousiasme van de eerste christenen, die hun Meester verwachten, die beloofd had: "Zie ik kom haastelijk", dat ons moet bezielen.

Dan hebben wij ook een antwoord voor hen die schouderophalend smalen: "Waar in die 2000 jaar is hij gebleven?"

Dan zeggen wij: "Hebt u Hem niet zien komen in de historie? Hoe Hij telkens Zijn gemeente bewaarde voor het woeden van de poorten der hel? Welke macht, anders dan van een alvermogend God zou de kerk hebben kunnen redden van het geweld der Nero's, der inquisitie, en van het atheistisch regiem? Hij houdt Zijn belofte, en Hij komt, telkens als het nodig is, en evenzeer zal Hij zijn belofte houden, dat Hij allen die in Hem hun Heer gevonden hebben, zal opwekken ten uitersten dage."

Wij zeggen dit niet alleen tot hen die spotten met God en Zijn openbaring, maar wij moeten het onszelf en onze eigen kerkmensen vaak herinneren, dat wij wel heel vroom zingen: "Christ shall have dominion, over land and sea", maar dat wij vergeten, dat Hij het is die de communistische macht verdeelt en breekt, en Hij alleen, en dat Hij gisteren en heden dezelfde is en tot in eeuwigheid.

Als u mij vraagt: hoe, d.i. in welke geest moeten wij de boodschap brengen, dan zou ik willen zeggen, met het gebed in het hart en op de lippen:

"O, Vredevorst, Gij kunt gebieden,
de vrede op aard en in mijn ziel.
Doe elke zondaar tot U vlieden.
Dat al wat ademt voor U kniel'."

C. Sluys,
Los Gatos, California.

WIJ kunnen wel zeggen

KIJK, ZO BRANDEN

**RITMEESTERS!**

maar weet U er dan alles van? Neen! 'n Ritmeester moet U roken. Geniet van het weelderige aroma en U weet hoeveel meer U met RITMEESTER geniet van Uw zelfde sigarengeld!

Niet voor niets is RITMEESTER de meest gerookte Nederlandse sigaar in Canada.

**"ELK RITMEESTERMERK EEN MEESTERWERK"**

| *Sigaren:* | | | *Cigarillos:* | | |
|---|---|---|---|---|---|
| Half Corona | 5 | $ .65 | Saluto | 10 | $ .55 |
| Capo | 10 | 1.15 | Quick | 10 | .60 |
| Chic | 10 | 1.25 | Page | 20 | 1.15 |
| Miranda | 10 | 1.50 | Livarde | 20 | 1.35 |
| Parmant | 10 | 1.55 | Fanion | 10 | .90 |
| Fiat | 10 | 1.90 | Pikeur | 20 | 1.90 |
| Major | 10 | 2.— | Regio | 10 | 1.10 |
| Ideaal | 10 | 2.— | Rozet | 5 | .55 |
| Gracia | 10 | 2.50 | | | |

ALLEEN-IMPORTEURS:

**VAN'S** *Importing Limited*

BOX 826 — HAMILTON, ONT.

**Huguenot Cross**

Buy a Huguenot Cross!

Help your local Christian School and the A.R.S.S.

They are available at your local agent:

Ont. Chatham
Fort William
Hamilton
Iroquois
Rexdale (Toronto)
Rockwood
Wallaceburg
Wyoming

Alta. Brooks
Calgary
Rocky Mountain House

B.C. Alberni
New Westminster

N.S. Truro

"HUGUENOT CROSS CANADA"
Rocky Mountain House, Alta.



**Voor al Uw reizen per Boot-Vliegtuig-Bus-Trein**

Voor inlichtingen, reserveringen en tickets naar

**JAN FABER**

**Mgr. Burlington Travel Service**

Agenten voor K.L.M., H.A.L. en alle andere scheepvaart- en luchtlijnen. Kantoor:

**2015 Lakeshore Road, Burlington, Ont.**

(Naast het Bus Terminal) Tel. NE 7-5222

Na kantooruren bel Jan Faber 's avonds thuis op NE 7-5119.


## ABONNEMENTSFORMULIER

Hierbij geef ik op als abonné van Calvinist-Contact

Naam ........................................

Post-adres ........................................

........................................

Aangebracht door: ........................................

Naam ........................................

Post-adres ........................................

........................................

Aanbrengpremie: ........................................

Zendt dit formulier met het abonnementsgeld ad $ 4.00 in cash-/money-order/cheque (bij cheque 15¢ extra voor bankkosten) naar "Calvinist-Contact", Box 312, Station B, Hamilton, Ont.

Aan:

Calvinist-Contact, Box 312, Stat. B, Hamilton, Ont.

## ADRES VERANDERING

NIEUW ADRES:

Naam ........................................

Post-adres ........................................

........................................

........................................

OUD ADRES:

........................................

........................................

## "CALVINIST - CONTACT" PREMIE BOEKEN

HET KOST U NIETS om in het bezit te komen van een aantal mooie en goede boeken. U behoeft alleen het gesprek op Calvinist-Contact te brengen, als U op bezoek bent bij familie of vrienden, die ons blad nog niet lezen. De rest is niet moeilijk. De enige bepaling is, dat U tegelijk met de opgave van het nieuwe abonnement het abonnementsgeld van $ 4.00 opstuurt.

**Voor elke nieuwe abonnee die U aanbrengt mag U een der volgende boeken kiezen:**

DE ILLEGALE WERKER, door Anne de Vries.
Dit boek geeft een bijzonder belangwekkend aspect van de gehele verzetsstrijd. Het is een treffende, boeiende beschrijving van de typen van illegale werkers, en verder van hun leef- en werkwijze, van hun lotgevalen na arrestatie. Een spannende documentaire.

ENCYCLOPEDIE VAN DE BIJBEL, samengesteld door Dr. C. N. Impeta.
Deze encyclopedie is een handige wegwijzer door de Bijbel.

HUMOR VAN DE BIJBEL, door Okke Jager.
Het geheim van de ware humor is te leven in de vreugde van Christus. In dit boekje wordt gepoogd dit aan de lezers duidelijk te maken.

DE BIJBEL ALS BOEK VAN SCHOONHEID, door Dr. B. Wielenga.
Gelovigen maar ook ongelovigen hebben erkend dat de Bijbel een zeer bijzonder boek is. Een boek van onuitputtelijke schoonheid.

JOHANNES CALVIJN, ZIJN LEVEN EN WERK, door Dr. R. Schippers.
Deze biografische schets presenteert treffende bijzonderheden uit het leven en de arbeid van Calvijn.

HEDEN ZO GIJ ZIJN STEM HOORT (Bijbels Dagboek).
Recensie-schrijvers hebben indertijd dit dagboek aanbevolen als een der beste en nog is het niet verouderd.

DE CHRISTENREIS, door John Bunyan.

DE CHRISTINNEREIS, door John Bunyan.
Beroemde boeken van de wereldberoemde schrijver Bunyan. Boeken die hoog zijn aangeschreven in de literaire wereld.

DE BRUG, door K. Norel.
In deze roman tekent de bekende schrijver K. Norel welke moeilijkheden vaak veroorzaakt worden wanneer gezinnen van het platteland naar een grote stad verhuizen. Er is echter vaak een brug om de moeilijkheden te overwinnen.

HEL EN HEMEL VAN DACHAU, door Ds. J. Overduin.
Een boekje waarin de verschrikkingen van het concentratiekamp Dachau gedurende de tweede wereldoorlog worden beschreven.

ROME EN DE REFORMATIE
Dit aantrekkelijk geschreven boekje handelt over "een eerlijk gesprek tussen de Roomse Kerk en de Kerk van de Reformatie."

OP DE MAN AF (Boeket-reeks)
Dit boekje is geschreven door de bekende Ds. Okke Jager, die inderdaad de kunst verstaat om dingen op de man af te zeggen.

VERLEIDENDE GEESTEN, door Dr. A. B. W. M. Kok.
Een zeldzaam interessant boekje, dat U in het kort op de hoogte brengt met de dwaalleringen van verschillende sectarische richtingen.

HET NIEUWE TESTAMENT
(Nieuwe vertaling met woordverklaring.) Ned. Bijbel Gen.

BRIEVEN UIT DE HEL, door C. L. Lewis.
Deze brieven, geschreven door Schroefstrik, staatssecretaris van de hel, aan zijn neef Galsem, vormen een schriftelijke cursus voor jonge duivels. Zij leren, hoe zij geraffineerd en subtiel de mensen in hun macht moeten krijgen.

DE SLEUTEL TOT HET GEHEIM, door C. L. Lewis.
In korte radiotoespraken geeft Lewis rijke en krachtige gedachten over goed en kwaad, over sexuele moraal, over geloof en christelijke levenshouding.

DE GROTE SCHEIDING, door C. L. Lewis.
Neen er is geen ontkomen aan. Een hemel met een klein stukje hel bestaat niet. Het is onmogelijk om ook maar iets dat bij de duivel hoort in ons hart te houden. Satan moet er uit.

REIS NAAR VENUS, door C. L. Lewis.
Op zijn reis naar Venus ontmoet de hoofdfiguur, Ransom, een nieuw paradijs, hetgeen de auteur alle gelegenheid geeft tot een fantastisch verhaal met een diepe zin.

HET DUIVELSEILAND.
Een uitermate boeiend verhaal over de Franse strafkolonies gschreven door een ooggetuige genaamd Charles Pean.

DE SLAANDE HAND, door Hugo Kingmans.
Een vlot geschreven verhaal van de bekende Hugo Kingmans.

SLOEBERKE SLOP, door W. Laatsman.
Velen houden van "Laatsman-boeken" omdat ze zo populair geschreven zijn.

**Omdat wij tegenwoordig extra pagina's geven in de Engelse taal, zijn voor het aanbrengen van nieuwe abonnees nu ook Engelse boeken verkrijgbaar.**

**Voor elke nieuwe abonnee die U aanbrengt kunt U een van de volgende "ONE EVENING CONDENSED CHRISTIAN BOOKS" kiezen.**

MARTYR OF THE CATACOMBS
An emotion stirring chronicle of the persecution and triumphs of First Century Christians.

CONFLICT WITH DARKNESS
Virginia Blakeslee, vividly portrays the harsh realities of heathen darkness put against the power of God's Word.

AND TO THE ESKIMOS
Stanley Ledyard. The testing and trials of a modern Missionary adventure.

AMAZON MOON
Rosemary Conningham. Deep and practical spiritual lessons drawn from thrilling accounts in the deep Jungles.

WHEN THE BAMBOO SINGS
By experienced Missionary Douglas C. Percy, a true life story of a young African and his love for a maid of another tribe.

JOHN THE BAPTIST
Dr. F. B. Meyer. A clasp between the Old and the New Testament. Portrays humility, courage, devotion.

MARTIN LUTHER THE MAN
Ruth Gordon. The personality of Martin Luther, his character and purpose. The background to his God revealed doctrine of Justification by Faith.

**Children's Books**

GOD'S GREAT OUTDOORS by Marian Schoolland.
This very well-known authoress takes the boys and girls along with her in nature and tells them about plants, birds, trees, flowers etc. Above all the greatness of the Creator is shown in this book. Age 9 and over.

**Voor twee abonnees:**

A PREY TO SATAN
A moving story which is often filled with suspense. The main characters in this book are people of the Reformed Church.

IN THE MIRROR
This book is published in connection with the Centennial of the Christian Reformed Church in 1957. Dr. Kromminga reviews what the Christian Reformed Church has done, and ought to do. "In the Mirror" reflects theories and ideas which are sound in doctrine and wise in counsel.

CHRISTIAN CC COURIER
A SUPPLEMENT TO CALVINIST-CONTACT

Editors: Dr. P. Y. DeJong, Rev. F. Guillaume, (Mrs.) Bernice Schrotenboer, (Mrs.) Ineke Parlevliet.

Managing Editor: D. Farenhorst.

Publisher: Guardian Publishing Co. Ltd., Box 312, Station B, Hamilton, Ont. Phone 547-1488 and 547-1489.

Characters and names in fiction stories in this weekly are imaginary.

Contents may not be reprinted without permission of the publisher.

The publisher will not be responsible for the loss of any manuscript, drawing or photograph. The publisher accepts no responsibility for opinions by its authors.

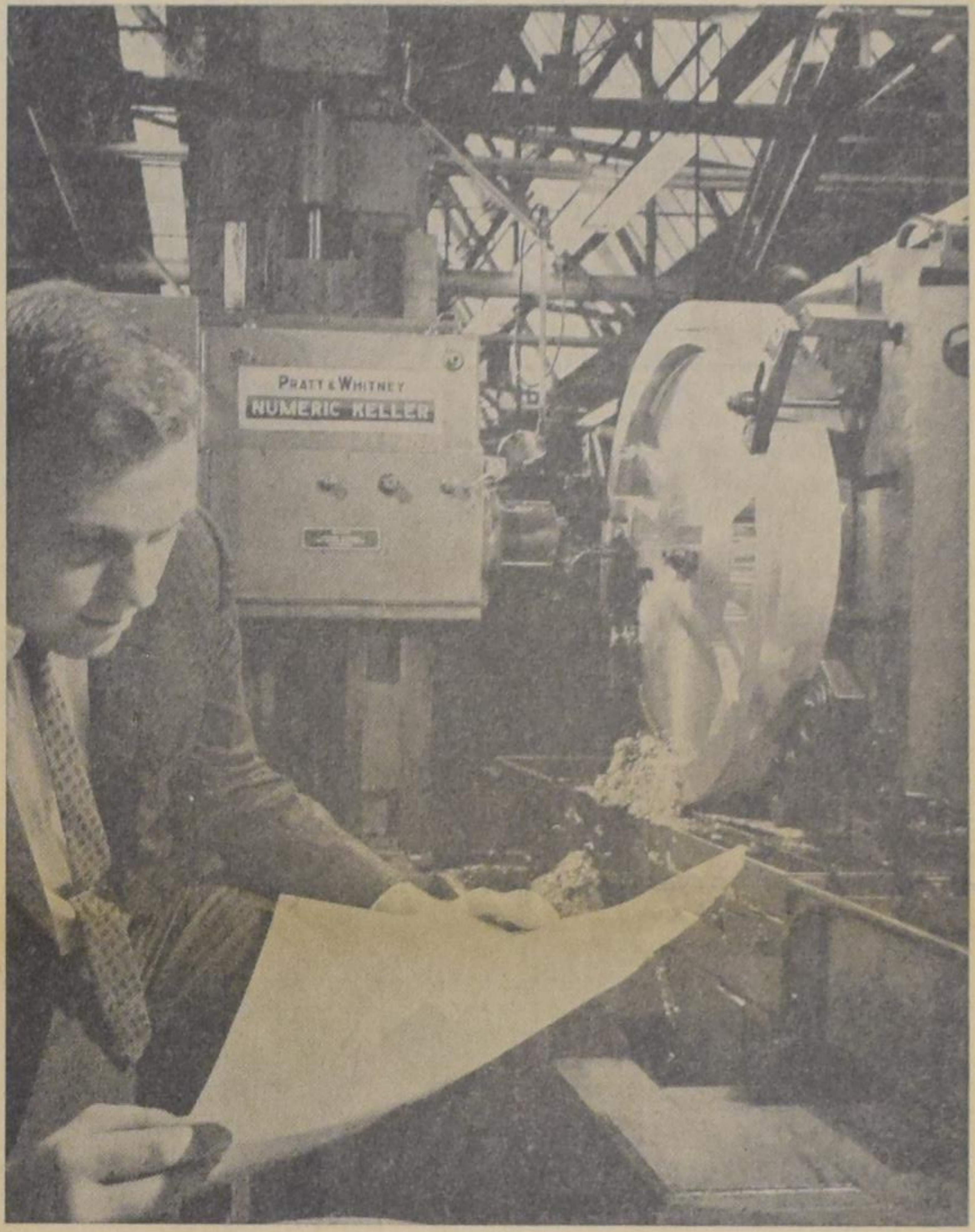


*An electronic computer giving more than 8,000 detailed instructions to a numerically controlled machine tool (background), that automatically mills a complex helicopter gearbox.*
*Although we recognize its immense value, there is a danger of letting it govern our thinking.*

# THE WEAKNESS AND POWER *of the Modern Machine*

by Dr. P. G. Schrotenboer

Recently a judge in Britain went for a drive out of town and observed the operation of a police radar trap for speeding motorists. After watching how the electrical equipment worked, he stated that if a motorist were brought before his bench and charged with speeding on the basis of the evidence of a radar camera, he would disallow the evidence. The margin of error, which exceeded five miles an hour in some cases, was too great.

We do not know how many judges and magistrates share the views of the British judge; neither do we know whether all the equipment used by the law enforcement officers on the highway is as inaccurate as the man claimed. But we do know that many motorists would hail with glee the decision to remove the radar traps from the highways.

Modern society, which is very sensitive about human rights, often bends over backwards to protect the alleged lawbreaker. Cases of law supposedly are decided favorable to the 'people' only when the plaintiff adduces sufficient grounds to make the charge hold. Altogether apart from whether the judge may think the man is guilty or innocent, if the evidence is inadequate to convict him, the case is dismissed and the defendant goes free. It is not at all uncommon, moreover, to disallow the evidence of lie detectors and drunkometers.

Last spring when the FLQ terrorists planted a bomb that killed a Montreal watchman, the police held a number of suspected persons for almost two weeks without legal protection before they were brought under the protection of the court. Against these high handed police tactics serious objections were raised forthwith by the press. And rightly. Among the basic rights of Canadians is that they shall have access to counsel and brought before a court as soon as possible. The reasoning is that the charges brought against those who are under suspicion must either be established or dropped. The machine with its weakness must not jeopardize these human rights.

At about the same time that the newspapers carried the story of the British judge, they also told of a certain Scottish clergyman who has subjected the New Testament books which claim to be written by the Apostle Paul to an electrical computer. The Rev. Andre Q. Morton, said to be an expert mathematician, trained the computer through the dark glass of history and concluded that only five of the fourteen letters attributed to Paul could actually have been written by him. St. Paul, he therefore concluded, wrote five epistles and the remaining nine from at least five different hands.

These conclusions, if generally accepted, says the Rev. Morton, could be of 'enormous consequence' both for the Roman Catholic Church and Protestant fundamentalists. The Roman Catholics will have to revise their idea of the role of St. Paul in establishing the church and the doctrine of apostolic succession. The fundamentalists will have to give up their idea of the absolute religious authority of the Bible.

(Continued on page 2)

# What do I want to be?

A few years ago some four hundred young people between the ages of seventeen and twenty-two answered a questionnaire about their personal lives. A number of questions concerned their school education. The answers revealed that of these four hundred youngsters not even twenty percent had or would continue their formal education beyond grade 10.

The picture in itself is not very encouraging. However, it becomes even more alarming in view of the fact that all these young people came from Christian families, where all of life is considered to be service unto God.

A further analysis brought to light that of those who quit high school prematurely, forty percent were forced to do so in order to help increase the family's income. Thirty percent of the students had given up because they did not want to pursue their studies.

It is no wonder at all, when asked whether their present vocation or profession gave them satisfaction, that only fifty out of a hundred were satisfied. The others were not.

Besides the fact that a clear conception of the Divine calling in

(Continued on page 2)

# THE WEAKNESS AND POWER *of the Modern Machine*

(Continued from page 1)

Let no one therefore underestimate the power of a computer! It can bridge the span of over nineteen centuries. It can answer problems upon truth and authorship. In fact, it can decide the question whether the Bible possesses absolute authority or not. If we would believe the clergyman of Culrose, Scotland, we should accept the testimony of the computer above that of the Holy Spirit. Verily, this calls for real trust in the machine and its operator!

The Pauline Epistles claim to be written by Paul. By their own testimony they derive their authority from their author who was sent by Christ and "borne along" by the Spirit to write what was in truth, not the words of man, but the word of God. The machine now, or rather its operator, claims that a true investigation of the writing itself will show that in nine of the fourteen cases the claim to Pauline authorship is a forgery. That is, some other person, likely of a later date, in order to have his writing accepted, claimed to be the Apostle (for the apostles did have authority given by the Lord) and therefore started out by saying, "Paul an Apostle of Jesus Christ, to the church at . . . ."

This question of authority is therefore decided by the machine by a tabulation on such things as the frequency of use of certain words and phrases, the length of sentences, and the arrangement of words. It must take an expert mathematician indeed to set the machine and tabulate accurately the results.

When Mr. Morton's findings were made public he was deluged with letters. He said to the press that an overwhelming majority of the 600 letters he received showed an acceptance of the idea that there is room for critical study of the Bible. Critical study of the Bible here means that man may judge the Pauline letters objectively to determine whether they have true apostolic (divine) authority or not.

It so happened that the Roman Catholic Archbishop of Westminster was in Rome at the time. Roman Catholic spokesmen for the church were therefore reluctant to say much about the findings until they consulted their bishop. The spokesmen for the Church of England said they would have to learn more of the findings and the study methods before making any authoritative comment. Apparently they would first have to find out whether the clergyman-mathematician were truly scientific and had not flubbed in his figures.

As for us, even without asking the chief spokesman of the church or inquiring further about the findings and methods, we reject the findings because we disapprove of the method and disallow the assumption upon which the whole inquiry was based: namely, that man, with or without an electronic computer, can rule out the testimony of the Holy Spirit and decide whether or not Paul wrote the letters which claim to be written by him. The very procedure denies at the start, before the investigation begins, the absolute authority of the Bible.

But does it not seem very strange how men today will bend over backwards to protect a man suspected of crime and will eagerly accept, at least as a strong possibility, that a machine can decide a question concerning 'absolute religious authority' of documents almost two thousand years old?

# Cross Word Puzzle

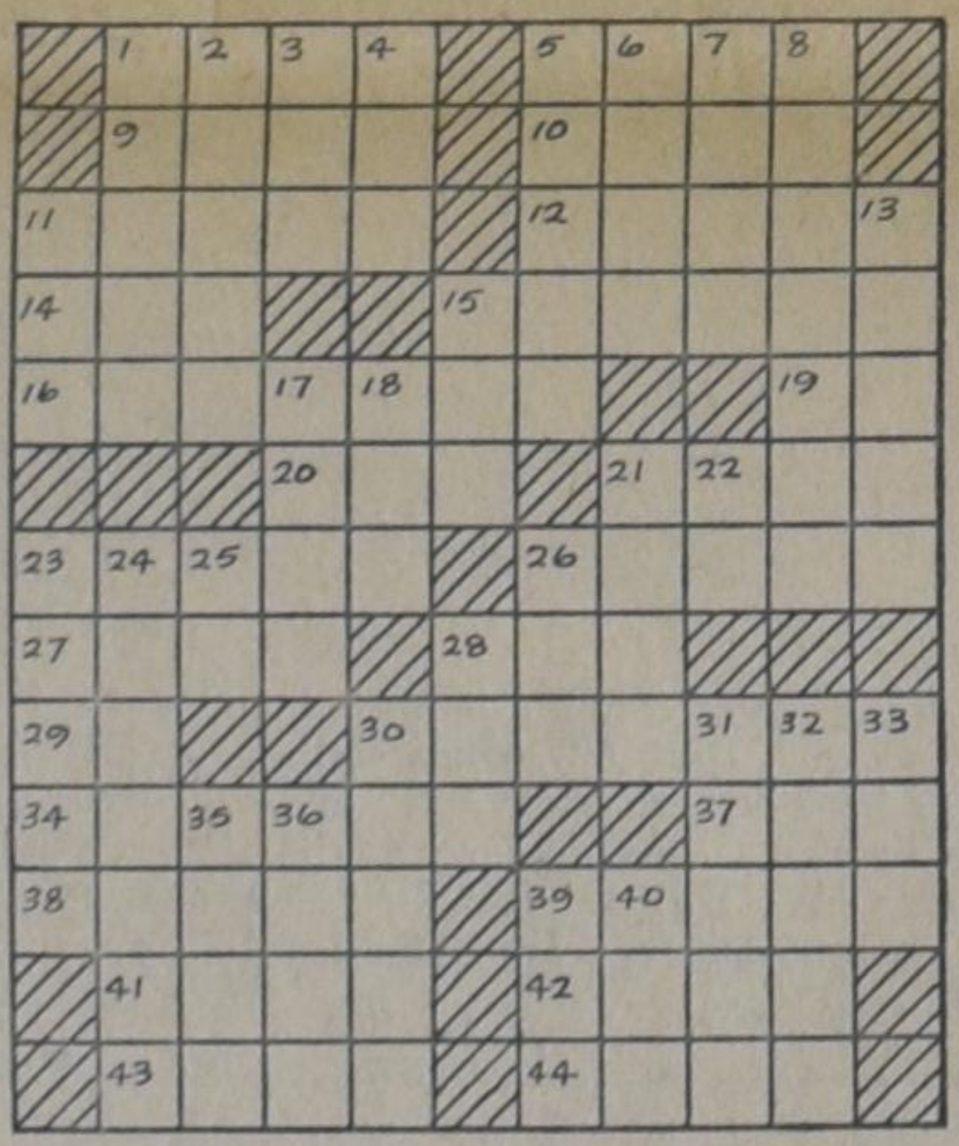

**ACROSS**

1. Mast
5. On top
9. Coin: Turk.
10. Young salmon
11. Ravine
12. Employs
14. Equip with weapons
15. Double: Bot.
16. Began
19. Half an em
20. Roman money
21. A sum of money
23. Biting
26. Pinochle or poker
27. Red horse
28. Belonging to us
29. Music note
30. Canadian province
34. A covered shopping way
37. A swine
38. Reprove
39. Railroad tie nail
41. Girl's name
42. A window glass
43. River of underworld: Myth.
44. Settlement SW. Arabia

**DOWN**

1. Gush out
2. One of the Canary Islands
3. Portion of a curved line
4. A cheer
5. Plant insect
6. Thin plate
7. Odd: Scot.
8. Make believe
11. Fuel
13. Dispatches
15. God of pleasure: Egypt.
17. Shower
18. Spread grass to dry
21. Price of one's passage
22. Abraham's birthplace
23. Tapestry
24. Forces
25. Sun god
26. Young bear
28. Bullfight cry
30. African antelope
31. German river
32. Memento
33. To mature
35. Young horse
36. A confederate
39. Resort
40. Cushion

# What do I want to be?

(Continued from page 1)

one's occupation is apparently lacking, it can safely be said that not much attention was or is given to vocational guidance. The young people as referred to above, did not receive leadership and guidance, and yet they were longing for it according to their own testimony.

A man's daily work is of utmost importance not even in the first place for his own happiness or with a view at society, but rather because we all have a Divine calling in our daily occupation, no matter what this occupation may be.

With this in mind a series of articles will be published in the "Christian Courier" over a period of time, in which brief information will be given about various vocations and professions for boys as well as for girls. However, the fact will not be overlooked that many adults will be interested also. We do not have any statistics at hand, but we are afraid that if we could inquire about the degree of happiness and satisfaction older people have in their work, our findings would be very disappointing.

While preparing these articles we found that there is almost no end to the opportunities available in our present age. Even more challenging, however, are the possibilities which are still hidden in the future. In numerous fields the exploration has just begun and it is impossible to predict which and how many new occupations will become available in the near future.

These articles are written for information only. Each article will give a taste of the vocation or profession. Those who find their interest aroused will and should find ways and means to gather more information. We will help as much as we can. Moreover, we want to point out that these articles do not intend to replace personal counselling, which we consider of utmost importance.

Our time calls for specialists in almost all areas of human endeavour. Marcus Long, philosophy professor at the University of Toronto, while addressing more than six hundred teachers recently, said that automation will make any student without a Grade 12 education unemployable within ten years. This is a warning which should be heeded.

Those who think that there is still room for the unskilled man or woman will soon find out that their time lies in the past. We are compelled (and let us thank God for it) to use our talents to the utmost, whether this happens to be one talent or five talents. Our aims should be to find that field of labour in which we can develop our personality best in the service of God.

Man is a riddle whose solution can be found only in God.

★

I'm a slow walker, but I never walk back.

A. Lincoln

★

In the Christian life we must lose to gain; we must give to obtain; we must be humble to be exalted; we must be least to be the greatest; we must die to live!

E. H. Blake

★

Missions are not a response to an invitation, but they go forth in obedience to the command of Christ. In Missions work we are thrust forth by God and not drawn forth by man.

Dr. J. H. Bavinck

— *"Trowel and Sword"*

**ANSWER**

of last week's

**Cross Word Puzzle**

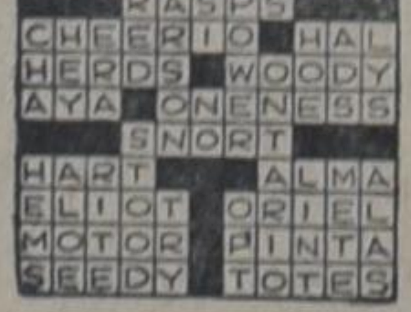

# LAW ENFORCEMENT

# CAREER IN SCARLET AND GOLD

It is not sufficient to say that the task of the police is to enforce the law and to prevent crime. The work is of an educational nature as well, and it is gratifying to see that more emphasis is given to this fact. Police officers today work closely with Social Workers, teachers and recreation leaders, which makes policework more widespread and interesting.

Policework is like an iceberg. The visible part is much smaller than the invisible part. The profession covers a wide field of specialized sciences and skills, in which men as well as women are engaged.

Although we wish to convey various aspects of this work, it should be realized that the information will still be a smattering of the services offered.

We will start with the RCMP (Royal Canadian Mounted Police) since it is Canada's national and most famous police force, of which every good Canadian is proud.

The Dominion Government formed a civil organization in 1873, from which the Royal Canadian Mounted Police has developed. Originally the Force was to provide protection for new settlers between Manitoba and British Columbia and to safeguard the building of a railway.

At present the Force has a uniformed establishment of approximately 6,500 officers, non-commissioned officers (N.C.O.'s) and constables and another 2,300 special constables, civilian members and civil servants.

The work of the R.C.M.P. is divided broadly into four main categories: regular police work; federal duties; the Security Service; and National Police Services.

The **Regular police work** consists of policing the country areas in all provinces except Ontario and Quebec.

In the **Yukon** and **North West Territories** detachments are located at strategic points, and manned by personnel whose ability, temperament and personalty are amenable to isolation.

**City service** is carried out in municipalities, with which the Force has a contract. At such points there is considerable opportunity for members of the Force to come into immediate contact with the basic functions of law enforcement; there is very close relationship with the general public, and frequent opportunities to become familiar with the machinery of court and other legal procedures.

The **Federal duties** consist of enforcing various federal statutes and rendering frequent assistance to various departments of the Canadian government. To mention a few: the detection and prosecution of offences under the Opium and Narcotic Drug Act, Customs and Excise laws, fraud and conspiracy cases, and the like. Very often these investigations are involved, complicated and difficult.

**It is especially for these duties that the work of women can be very helpful and essential.**

The **Security Service** deals with the collecting of data and information concerning organizations which could become dangerous to our country, counterespionage activities, and the conducting of pertinent enquiries called for from time to time in accordance with the Government's security programme.

The **National Police Service** is maintained to assist all police forces in Canada. They stem from the R.C.M.P.'s Fingerprint Section, the Crime Index, the Firearms Registration Section, the R.C.M.P. Gazette and the Scientific Crime Detection Laboratories.

**Personal Requirements.** It is only logical that the RCMP as law enforcement organization, has its own rules. Members of the Force have to be examplary citizens. Among other things they may not contract debts which they are unable or unwilling to discharge. They may not smoke on the street in uniform. They may not drink liquor immoderately at any time. They may not engage in any trade or business. They may not communicate with Ministers of the Crown or other Members of Parliament for the purpose of personal gain.

These are only a few rules, but they are sufficient to show that to be a member of the RCMP one must be able to subject himself to strict discipline.

Every member of the Force is under oath to maintain discreet silence. The policeman or policewoman is the custodian of many private revelations arising from

(Continued on next page)

*Below, a recruit tackles the "diminishing clearance test" — manoeuvring a vehicle through four sets of stanchions, the first 8 inches wider than the car, the final set only 2 inches wider.*

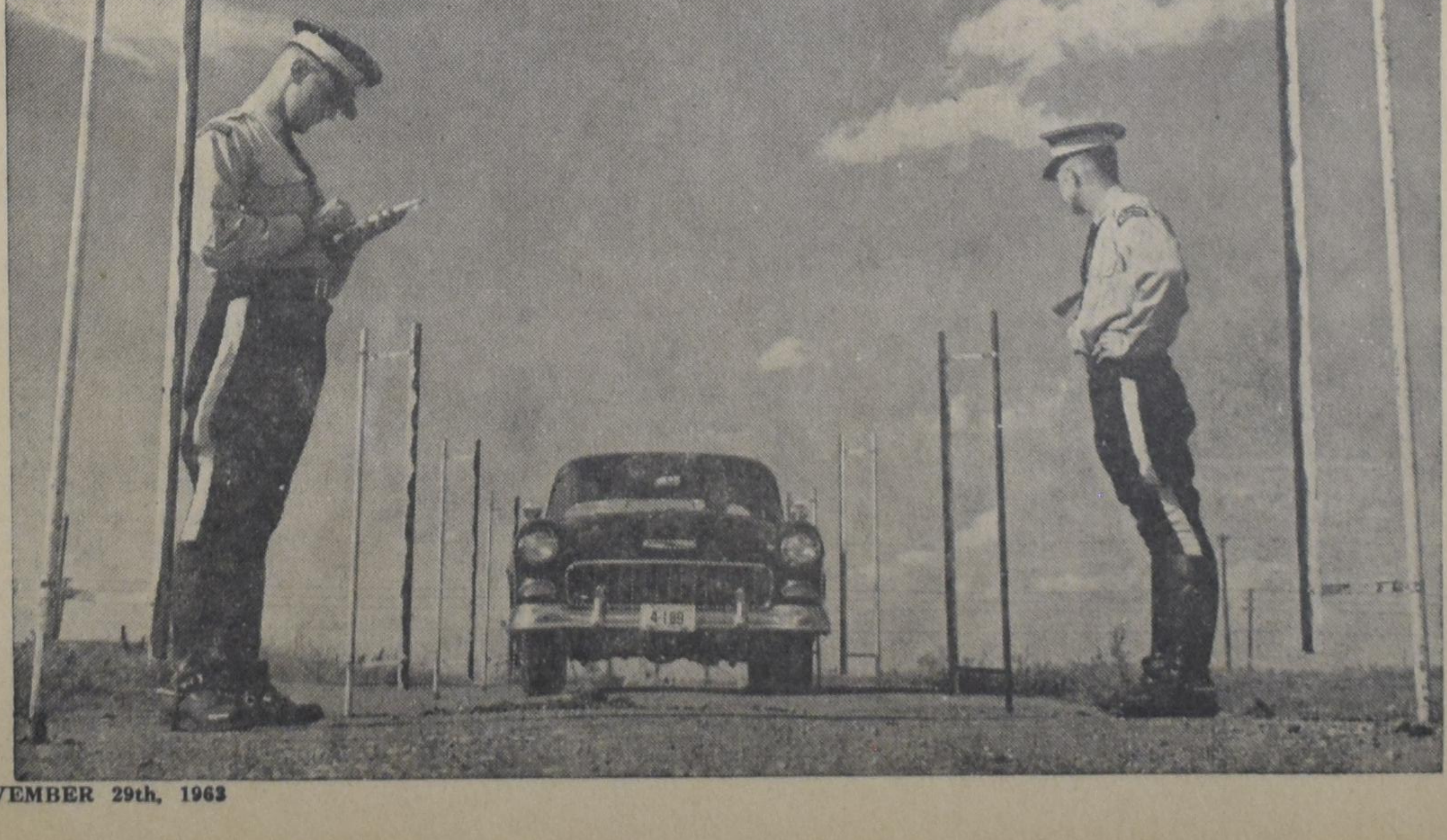

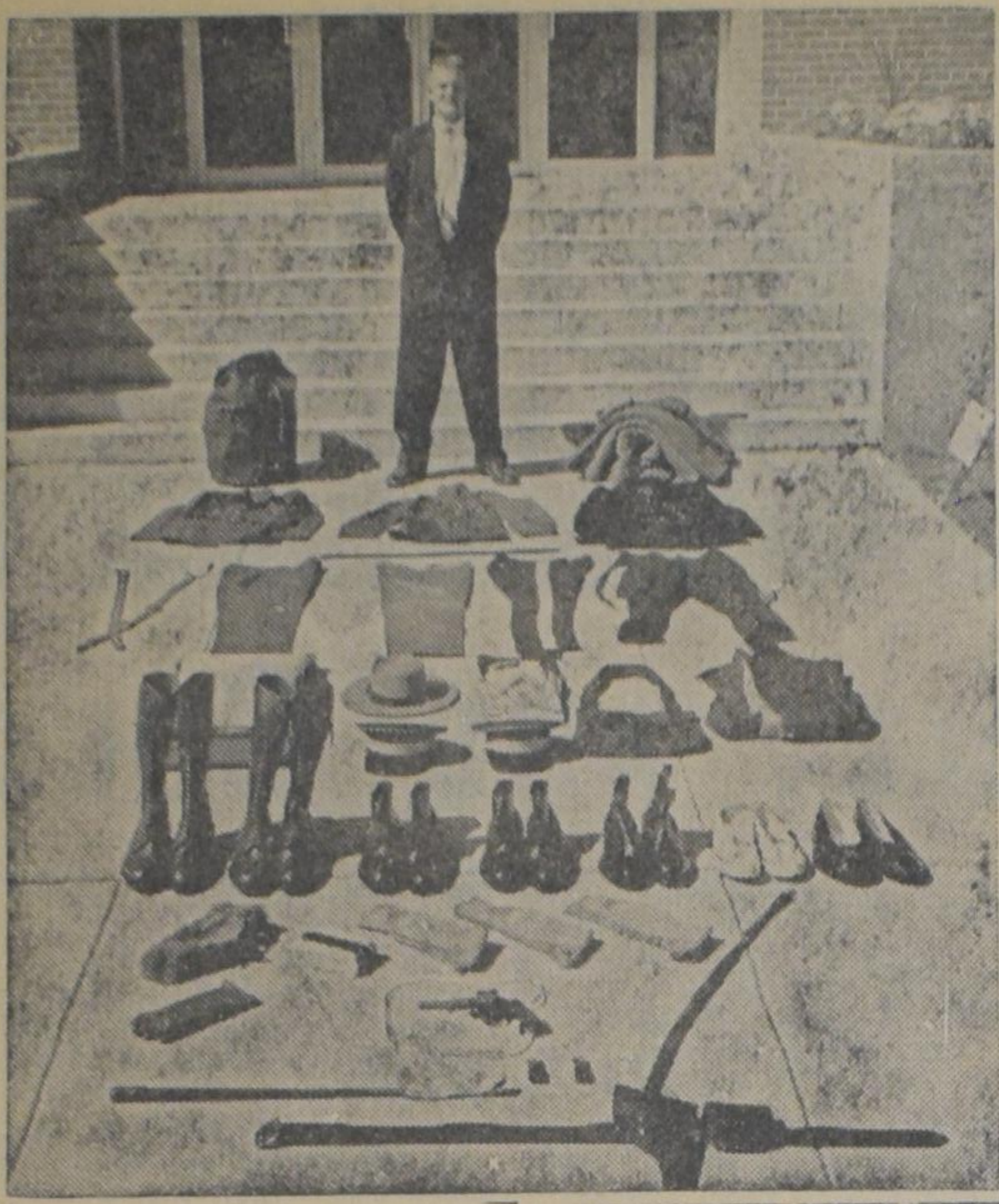

*Picture to the left: The recruit collects his kit; a service dress of brown or blue slacks and a tunic of RCMP brown, fatigue uniform, hats, boots and a revolver. Within 8 months he must work to earn the right to wear the famous "scarlet and gold".*

*Below: The Mounties operate on the theory that "horses build character"; if a man has hidden flaws, a horse will find them out.*

investigations connected with family tragedies and crime. The rights and privileges of all citizens have to be safeguarded, either by way of assistance, investigation or protection. Every member of the Force shares in the responsibility.

**License to Marry.** Permission to marry is, generally speaking, contingent upon vacancies in the married establishment of the Force. Those wishing to marry must be free of debt and make application to the commissioner in writing. The application will not be considered unless the member is 21 years of age or over, and has served in a satisfactory manner for at least two years.

**Qualifications.** The RCMP man must be physically fit, have very good muscular development and be keen and mentally alert. Listed below are the major qualifications.

a. You must be a British subject, or in possession of a Canadian or British citizenship certificate.

b. You must be over 19 and under 30 years of age.

c. You must be single. Married men are not accepted.

d. Minimum height, in barefeet, is 5'8" and the maximum 6'5". Maximum weights are:
for heights 5'8" to 5'10" .. 185 lbs.
for heights 5'10" to 6' .. 200 lbs.
for heights 6' to 6'5" .. 210 lbs.

Chest measurements at full inspiration and expiration must total at least 70" with a minimum expansion of 2 inches.

e. You must be able to speak, read and write either English or French.

f. You must be in possession of a valid Canadian license or operate a motor vehicle.

g. You will be required to pass a rigid physical examination. A slight defect which can be remedied by treatment or minor surgery is not necessarily a bar to your application.

h. You must pass an examination test, which is written.

i. Necessary are: proof of age, together with two certificates of good character by reputable citizens who are unrelated to you, British subjects and well respected in the community.

j. Graduation from grade 10, or equivalent, is the minimum requirement.

k. You have to meet one of the Personnel Officers, whom you can ask any additional questions about the Force. This informal meeting also gives the Officer the opportunity to make your acquaintance and secure particulars as to your qualifications and capabilities.

l. You will be given a mental assessment test which will indicate in a fairly accurate manner your ability to absorb training and instruction.

**Working Conditions.** A member of the RCMP does not have much regularity in his daily duties. E.g. when the RCMP has to investigate an automobile accident or a violation of the law, when a person is lost or a major crime has been committed, such investigation cannot be delayed or stopped because the officer has been on duty for 8 hours.

Moreover, there are many risks inherent to policework. War against crime often means war against criminals. Maintenance of justice is frequently accomplished by fighting against injustice.

The work also involves guard duties at certain important buildings, the escorting of prisoners, and the care and escorting of mentally-ill people. Frequently the men of the Force (whether single or married) are posted in sparsely settled areas of Canada, where living conditions lack the modern conveniences of city life.

A policeman must be available 24 hours a day. He must be in control of himself during the most dangerous situations. Yet he must be able to do monotonous work as well.

**The Coin has another side.** So far we have looked at the work of the RCMP men from the side of the Force. In the public eye he is respected. Just see how he draws the attention when walking along the street or riding his horse. Every member of the Force shares in its goodwill and fame.

Transfers for duty and service provide for the opportunity to gain experience and to associate with people in all parts of Canada. The chances for promotions are good.

**The Training.** It takes some ten months to train a man before he can fulfill his duties as a policeman, and these 10 months are no playtime. It is not easy and there are no shortcuts. The recruit's whole future in the Force will depend largely on what he puts into the training and what he gets out of it.

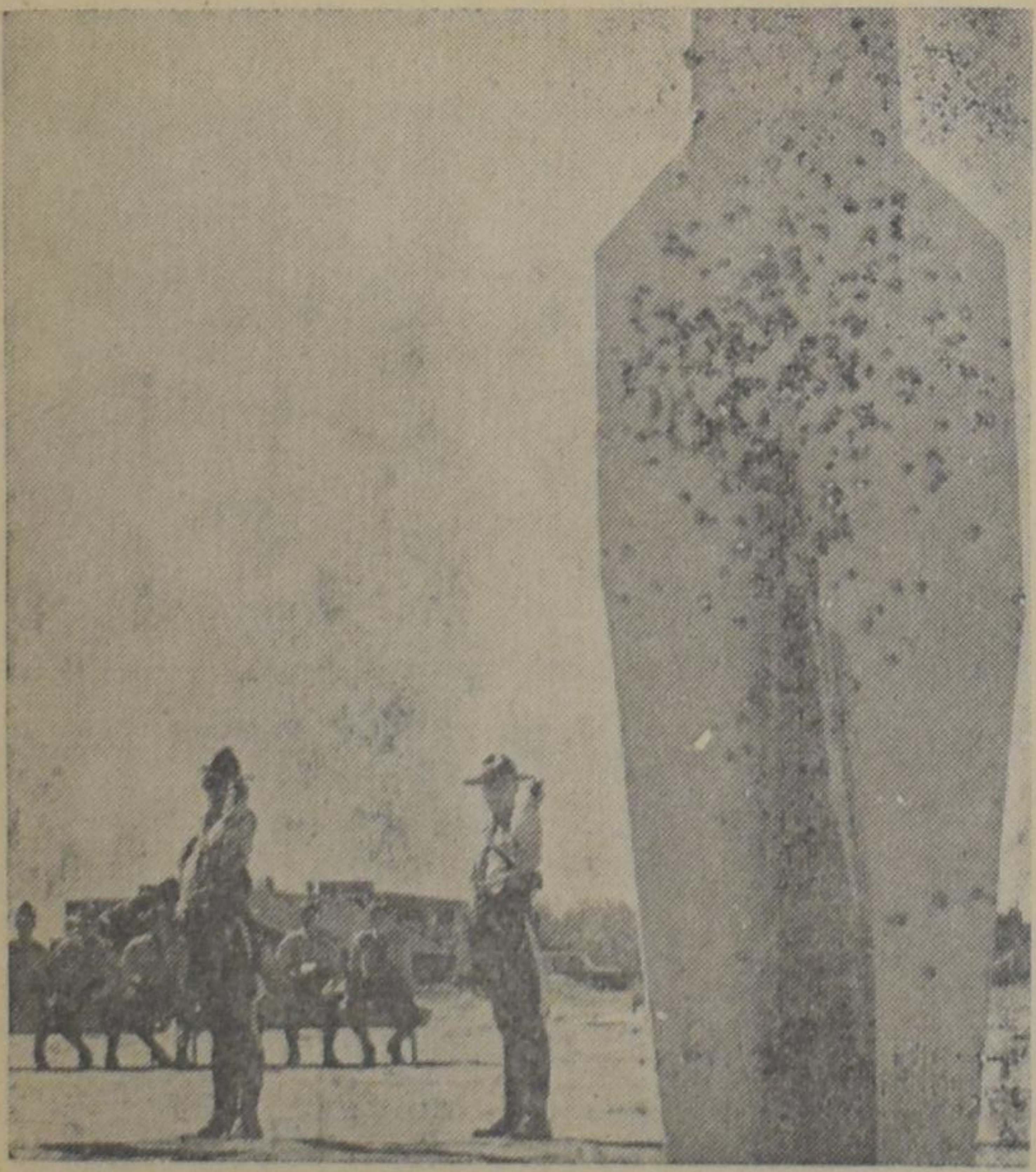

*The recruit spends long hours on the shooting range, in the gym, in the boxing ring. He must master life saving and judo, and carry out the inevitable drill.*

The curriculum covers some 85 subjects among which are lectures on Federal Statutes, Criminal Code, Rules and Regulations of the Force, First Aid, History of the Force, Foot and Arms Drill, Physical Training, Police Holds (Judo), Boxing, Small Arms Instruction and Swimming. Further, Cavalry training and riding.

**Where you go.** A member of the Force may be sent any place in Canada, but very likely not to his "home" province.

**The North.** Service in the North West Territories, the Yukon, N.W. Quebec or the James Bay district of Northern Ontario may differ one point from another. Sometimes it is regular policework. However, in the Western and Eastern Arctic, and in Northern Quebec, the duties continue to be almost entirely in association with Eskimos. A member of the Force must be prepared to undertake long journeys by dog team in winter, live in snow houses and secure game on the trail for sustenance both for himself and his dogs. There are certain hazards in Arctic travel, comparative hardship, and at many of the more isolated points, loneliness.

Knowledge of and experience in handling boats, from canoes to larger boats is a must in the North.

Good humour, patience and stamina are essential, as well as intelligence and resourcefulness. The man "up North" has to take care of himself. No one else does. Eskimos, good humoured as they are, are willing to work with, but not for a man; and the Northern policeman must set the example.

**Ceremonies and Parades.** These duties consist of mounted or motorcycle escort during Royal visits and the opening of Legislative Assemblies in certain provinces. Selected members are also trained to partake in musical rides.

**The Fingerprint Section and the Crime Index Section.** Identification of fingerprints as a specialization. The Fingerprint Section works in close co-operation with all national policeforces, the F.B.I. in Washington, D.C., New Scotland Yard in Louvan England and Interpol in Paris, France.

The Crime Index Section deals with all information concerning criminals and crimes. There are several identification units throughout the Force, each serving a particular area. A constable or N.C.O. in charge at such points has in most cases been qualified as a fingerprint expert.

**Crime Detection Laboratories.** These laboratories provide benefits of science to law enforcement, which may be utilized to extend the scope of successful investigations. Therefore the laboratory examiner is a valuable complement to the field investigator. Personnel of the police laboratories are afforded every opportunity to participate in special courses of study, so that they may be up to date in the technique involved.

Some of the laboratory units are: Serological Section — Chemistry and Physics Section — Document Examination Section — Firearms Identification Section — Photographic Section.

Members of the laboratory staff frequently give evidence in court, and in such instances they must first satisfy the court that they have the qualifications ascribed to "expert witnesses".

Personnel for the laboratories are selected from applicants who show special aptitude in this field. Most of them are uniformed members of the Force, who have had several years of active field experience.

**Marine Division.** Recruits for this branch of the RCMP are required to serve as seamen, oilers, wireless operators or cooks. They should be prepared to spend considerable time at sea and be away from home port for several months.

When members have gained experience they are given opportunities for service on harbour boats.

**Air Division.** In general, duties in this division consist of transporting prisoners, mental patients to hospitals, police personnel and urgent equipment and supplies.

A few air patrols are carried out, but these constitute only a small percentage of the whole operation.

Pilots are recruited from fully trained personnel of the Force. The number of flying hours a member has experienced will, to a great extent, determine whether or not he is acceptable. Further training will be given for he must eventually hold an instrument rating. The member will, however, be employed as a co-pilot during his period of indoctrination and the necessary flight-training will be given him, so that when a vacancy for captaincy occurs, he will be ready.

**Police Service Dogs.** The function of dogs is not only confined to the pursuit of criminals. Dogs are also used for the search of lost persons, recovery of lost articles, guarding property, and locating illicit caches.

Regular members of the Force, who volunteer, are trained as Dog Masters. They must be physically fit, athletic and possess a background of actual police experience. It is their responsibility to teach, groom, feed and exercise the dog placed in their care. They work as a team.

**The Paycheque.** The salaries range from 3rd Class Constable $3,760 per year to Officers (except the Commissioner) $17,500 per year.

N.B. All recruits are engaged in the rank of 3rd Class Constable.

*A recruit is sworn in by inspector John A. Stevenson at the R.C.M.P. Training School, Regina, Sask. There is another training centre at Ottawa, Ont., where headquarters are also located. Recruits must sign up for a five-year period.*

*Every year some 2500 eager young men apply for service in the R.C.M.P. From those who apply, less than 500 are accepted and even for them there is no guarantee that they will make the grade; there is only the opportunity and the challenge to test their mettle in one of the world's toughest training course.*

*The Mounties can never afford to send 10 men where one will do. That man must be fearless, versatile, self-reliant, able to act on his own authority and assume full responsibility for his actions.*

*(Nat. Film Board Photos)*

Dr. P. Y. DE JONG Rev. F. GUILLAUME
Dr. R. KOOISTRA Dr. P. G. SCHROTENBOER

# SERIES OF OUTLINES ABOUT THE GOSPEL OF MARK

## No 11

## THE LORD OF LIFE AND DEATH

Mark 5:21—43

### BACKGROUND NOTES

A. Your essay deals with two stories in one. Moreover in each one of these short stories there is at least one interruption. You see how close the Bible is to real life, or rather how reliably the Bible depicts what we call real life. Yet, this is not the purpose of God's Word. This is to show how Jesus, the true Life enters into our real life. He only changes things. What we call real life is redeemed by Him till it becomes really life.

B. In the Bible we may never cut loose the texts from the context, that is from the other verses around a particular one. This holds also for the events the Bible relates. Our subject for today brings to a close a portion of the Gospel in which Mark describes Jesus' royal power. Look: Mark 4:36—41 deals with Jesus' power over the tempest (nature), Mark 5:1—20 with Jesus' power over the devils even if they are many (a Legion), Mark 5:25—34 with Jesus' power over the uncleanness and finally Mark 5:21—24, 35—43 with Jesus' power over death. There is a definite climax in this chapter. Between Jesus' return from Gadara and what is told in our section a number of things happened (see Matth. 9:1—17), but apparently Mark wants to tell us the story of Jesus' royal power, and he has arranged his gospel accordingly. Make it clear in your essay that we continue from last week with new signs of Jesus' kingship; He takes away all uncleanness and even death as the ultimate result of such defilement and sin. How? By taking all this upon Himself. "Surely, He hath borne our griefs" (Is. 53:4).

In the healing of the woman Jesus showed Himself as the Holy one of God (Israel) and in the raising up of the daughter of Jairus as the Prince of Life (Acts 3:15, Mark 1:24).

C. The two stories like two companion pictures show both contrast and unity.

Jairus is a man of influence in the community as a ruler of the synagogue, rather well to do (see the preparation for the funeral) and had enjoyed for twelve years the presence of his child. The woman, on the other hand, was unclean, poor, or rather had become poor and had been suffering for a period of also twelve years, apparently without husband or child.

But in the life of the rich and the poor alike sickness, sorrow and death enter and take their tool.

Till Jesus comes. In Him there is neither rich nor poor. He is the only Saviour.

### THE OUTLINE

1. Vss. 21—24. **Jairus' request.**
Jairus, one of the rulers of the synagogue, an elder or what is called a deacon, an administrator in some churches, hurries to Jesus. He falls down at His feet, and describes in many words (he besought him greatly) his desparate need: O Master, my little daughter, my darling, she is so severely ill, she is almost . . . dead. The expression "she lieth at the point of death" is translated in the New English Bible by "she is at death's door" and means that the child has almost lost her last hold on life. But the man also confesses his faith: O come, lay Thy hands on her . . . and she shall live. It may not have been a perfect faith, this faith of Jairus, but strong it was in its conviction that Jesus could heal even the 'hopeless' case of his dear child.

   Jesus goes along, but not only Jesus; there is a whole multitude, anxious to see what will happen and in no time Jesus is almost halted by a traffic-congestion.

   What did this mean to Jairus? Why was it so trying? Was the faith of the centurion (Matt. 8:8) greater than that of Jairus?

2. Vss. 25—29. **The interferring patient.**
The woman suffered from haemorrhage, a bleeding for 12 years. We don't know exactly what her ailment was. The woman did not want to talk about it. According to Lev. 15 she was unclean. In fact she was not allowed to be among the people. The protection of many may cause much hardship to the individual.

   The woman had suffered many things of many physicians. Notice the humor in the Bible. You can also suffer from doctors! The Newspaper informed us recently that a Patients' Association has been formed in Great Britain to give "the 'guinea-pigs' a voice". I saw a cartoon of a patient asking his doctor: "I know it's none of my business, but could you tell me how I am?" Physicians are sometimes just as powerless in dealing with sickness as fishermen with the high seas (4:28).

   The woman made a plan (vs. 28). Why did the woman think that it would not be necessary for Jesus to know her? Was she cured because she timidly touched Jesus' garment?

3. Vss. 30—34. **Jesus' personal care.**
The woman felt it and Jesus felt it too. Can you relate this to Is. 53? Is it true to say that healings caused more suffering to Jesus than to the apostles? Jesus did not want this woman to remain a cipher, a nameless number. He takes time out for the woman He cured. What will this have been to Jairus? Are the disciples taking Jairus side in their indignant question? The disciples were slow learners, see Mark 6:37.

   Why did Jesus want the woman to speak? Did it show strength or weakness of faith that she only touched Jesus? Was she afraid that Jesus would blame her? If Jesus had not called her would she have known Jesus' love sufficiently?

   Was her faith the power which healed her or the instrument to receive healing? See also what art. 22 of the Belgic Confession says about faith.

   The expression "go in peace" of vs. 34 could also be translated as "go in into peace". Was further progress possible for this woman?

   Jesus also assured her of the fact that she was truly healed.

4. Vss. 25—43. **The Prince of Life.**
In the meantime Jairus is waiting. Then the message of the death of his daughter reaches him. He is advised not to bother Jesus any further. But Jesus advises him otherwise. May we say: Man's despair is God's opportunity? First of all Jesus makes room for His presence. He sends the people away. even most of the disciples. Next he silences the wailing. Jesus does not like the tumult of hired mourners.

   Jesus gives hope to the parents by saying that the girl is not dead, but asleep. The friends of Jairus and the mourners don't believe it. They laugh for they know better (see Luke 8:35) Can knowledge be in the way of faith? Was the girl both dead and asleep? Did Jesus want to deny that she had died? If believers die, they "sleep in Jesus" (I Thess. 4:14). Is it right to say that this girl would have been dead without Jesus, but that, in His presence she is only sleeping?

   Does the fact that Jesus speaks the house-language (Aramaic) "Talitha cumi" indicate that Jesus addresses the girl in the language she knows best? What about the language problem in immigrant churches?

   Nobody was supposed to know it (vs. 43). See Matth. 12:14—19. Jesus keeps the times at His own disposition. In Mark 5 he shows preliminary evidence for his own resurrection, but the time of the actual crucifixion has not yet come, though it was always in Jesus mind. For this reason He is not afraid to touch the defiled and the dead: for He is going to give His life as an offering for sin. (Is. 53:10)

   Yet in keeping His mind on His program Jesus does not forget the 12 year-old girl. "Let her eat something". She awoke. "Tell her," Jesus said, "that breakfast is ready."

   What more does Jesus give to eat to those who by His power have been raised up to a new life?

REPRINTS OF THE OUTLINES ON

**The Coming of the Lord Jesus Christ in the History of the Old Testament**

by Rev. F. Guillaume, Dr. R. Kooistra, and Dr. P. G. Schrotenboer

NOW AVAILABLE

The coming of Christ is the dominating theme of all Old Testament stories. It is most rewarding to discover this theme while studying and discussing Old Testament history with the aid of these outlines.

16 Outlines — 52 Pages — Price per copy 75¢

GUARDIAN PUBLISHING COMPANY LTD.
P.O. Box 312, Station B, Hamilton, Ont.

### TREATED LIKE A MINISTER

"You look very much like a minister," said an English gentleman to Woodrow Wilson many years ago. "Have you ever been taken for one?" "No," was the reply, "but I have been treated like one." "And how was that?" "Well," said Mr. Wilson, "there was a time when I waited six months for my salary."

— *"Christian Herald"*

# Roots out of Dry Ground

BY ARGYE M. BRIGGS

(14)

He took the bundled child into his wet shirt-sleeved arms and carried her through the smithy and up the lean-to steps, followed by a frightened Jansie.

"I shouldn't a-sent her out!" she choked and stumbled on the steps. "I didn't know the storm was so bad!"

R. P. and Annie were sitting by the cookstove, with Willie hunched sleepily in a corner. At Joe's entrance, they looked up in surprise, and R. P. stood up with more than his wonted haste. "What's the matter, Joe?" he demanded loudly. "Is our Chrissie hurt?"

Joe shook his head. "No, but she's nearly froze to death," he said grimly, "thanks to Jansie!" And striding across the room, he laid Chris in Annie's ample lap, then turned to Willie. "Go out and get some snow, Willie. Her hands is frostbit."

He leaned over Annie, and pushing aside her fumbling hands, unwound Chris from his ragged sheepskin coat.

Jansie reached a hand to touch Joe's sodden shirt-sleeve. "You're soaked, Joe," she told him humbly. "You wrapped her in your coat."

Joe shrugged and glanced over his shoulder at R. P. "Sheb Jackson's horse is outside, Paw. I wish you'd bring him in to the smithy, out of the storm."

R. P. grunted and went out willingly enough.

"What're you doing riding Sheb Jackson's horse, Joe?" Jansie's dark eyes were troubled. "Sheb's no good, and you know it."

"Now, Jansie!" Annie's voice was gently reproving, "He's just a boy, I guess. You'd better let Joey alone about his friends."

Joe's face was sullen. "I had to get Chrissie home some way, didn't I?" he demanded. "And besides, Jansie, you keep your hands off my business. See?"

Jansie turned back to Chris. "Just the same, Joe," she said quietly. "The Jackson's are a bad lot, and they'll get you into trouble."

"Now, Jansie —" Annie quavered indulgently.

But Joe ignored his mother and glared at his half sister. "I reckon you'd rather let Chrissie nearly freeze to death going to school because she's scared to tell you that she don't have enough paper!" he said bitterly, then went on as if in answer to an unspoken argument. "I'll tell you this, Jansie. I'm plenty sick of never having a dime to my name. I'm sick of standing around town and watching other fellows have money to spend on what they want —"

But Jansie was not listening. She was looking down at Chris with stricken eyes. "Do you need paper, Chris?" she asked.

"Not much," Chris said stoutly. "Don't worry about it, Jansie. I'll get along." Then turning to Joe, she looked reproachful. "You shouldn't have thrown that up to Jansie, Joe."

Joe made no answer, but looked past her with sullen eyes.

"I'm glad I did see your fire, though," Chris said placatingly.

But Joe's light eyes were opaque as they looked past her. "What fire?" he asked in a blank, dead voice. "I don't know what you're talking about." And only the dancing light from the stove grill was reflected in his shallow blue eyes.

* * *

It seemed that spring would never come that year. When the last lingering ribbon of snow had vanished from the sheltering scrub, the cold-locked earth still lay stubborn beneath the hand of the coaxing sun. Nights flicked the world with frost-tipped fingers, and the foolish fruits blossomed under the deceptive warmth, only to be nipped back with a ruthless certainty. It was a hard spring.

In the smithy and lean-to, times were as hard as the weather. Jansie developed a spring cough that held on, in spite of Annie's dosing with turpentine and sugar. Chris struggled back and forth to school through the grim days. The salt pork and beans were running low in the lean-to kitchen, and Chris dreamed of greens with the persistence of a winter-starved rabbit.

But at long last spring did come in. After the final thrust of the Easter spell, winter retreated for good. And when spring did come, it came with a rush. Almost overnight, the scrub on the prairie became a gauze of living green, and the gaunt cattle wandered over it in an ecstacy of dazed nibbling.

Chris watched the lilac by the well burst into a glory of perfumed spears, and her heart blossomed in answer to the loveliness. The sap was rising, rushing up in everything reaching for the life-giving forces of the sky. It was spring.

Even R.P. felt the stirring of the season through his chronically weary bones. It was on a sun-washed Saturday morning that he made his first expression of the seasonal stirrings to Annie. He came carrying his guitar, to sit beside the fat woman on the kitchen steps, where she sat warming herself. R.P. had the air of a man who had charted a decisive course of action, and now and then, as he spoke to his wife, his absent fingers coaxed a whining chord from the well-used instrument in his lap.

"Wife," he pushed back his hat and scratched at the straggling mop beneath, "Wife, I think's it's about time for a little trip, soon's we can get away." The guitar gave out with a mournful whine, and its owner resolutely avoided any mention of the spring plowing.

Annie bridled happily. "Oh, I'd like to take a trip, Mr. Sanders," she assured him happily, "and your geetar sounds mighty good again. It'll be nice to camp out as we go."

R.P. nodded benignly. "It will that," he agreed. "And the weather's purty now. We'll enjoy the trip. I think old Daisy can pull the wagon if we take it slow, and we can take along the camping things."

Annie smoothed the soiled apron over her lap and beamed, already tasting in prospect the feel of a journey. "We've not been to Cowtown for several years," she reminded R.P., "and I think the change will do us good."

Willie, shuffling around the corner of the smithy and pausing at the sight of them, caught sight of the guitar in R.P.'s lap. His round face bloomed with delight. "Are we going somewhere, Paw?" he demanded. "You're getting ready to go someplace, ain't you?"

R.P. smiled benevolently. "Maybe we will be going some place, Willie," he told the boy. "Maybe me and your mamma are fixing to take you children on a little trip, mighty soon."

Delighted as only a child-mind can be, big Willie shuffled his grown-up body around in a happy prance. "When we going, Paw? When we going, huh?" he burbled happily. Then, at some inner thought, his face lighted with gleeful malice. "Joey won't get to go! Old Joey won't get to go! He ain't at home!"

"Now, Willie, don't you be ugly," Annie admonished absently. "We ain't glad Joe's going to miss this trip. Just because he's not here right now, he won't get to go, but—" she sighed in forced concern, "we'll miss having him."

But Willie was not going to be inveigled into a hypocritical pose of affection. "I'm glad," he told Annie solemnly. "I'm glad he won't get to go. Old Joey won't let Willie have any fun."

At this moment, Jansie came to the kitchen door and looked out. "What's all the excitement about?" she asked.

R.P. stiffened a little. "Me and Mamma are planning a little trip," he said, not meeting Jansie's eyes, "down toward Cowtown."

Jansie's face turned sick. "I thought maybe we'd made the last of those trips," she said hopelessly.

R.P.'s mouth went stubborn. "Now you listen to me, Jansie," he said in a sullen half-whine, "Don't you go getting no biggety ideas about being too good to help us out now and then. It don't hurt you a bit to do your part, and this has been a hard winter, a mighty hard winter!"

Jansie's dark eyes were goaded. "Why don't we stay at home then, where we belong, and do the spring plowing and get at the garden, instead of traipsing off to Fort Worth, and—and—whining around other people—"

But even as she lashed out at them, she looked at Annie's fat face and slack mouth, at R.P.'s sullen, weak little eyes, and knew that it was hopeless. She'd have to go.

"We're going on a trip, we're going on a trip!" chanted Willie, all unconscious of the conflict that was going on before him. "I'll go tell Chrissie."

Jansie turned away from the door, and her voice was slow and dull. "I'll tell her," she said wearily. "I'd rather tell her myself."

(To be continued.)

# Let's Play Chess

Editor: Mr. C. HESS

No. 86

Author H. Fischer

Black: 7 pieces

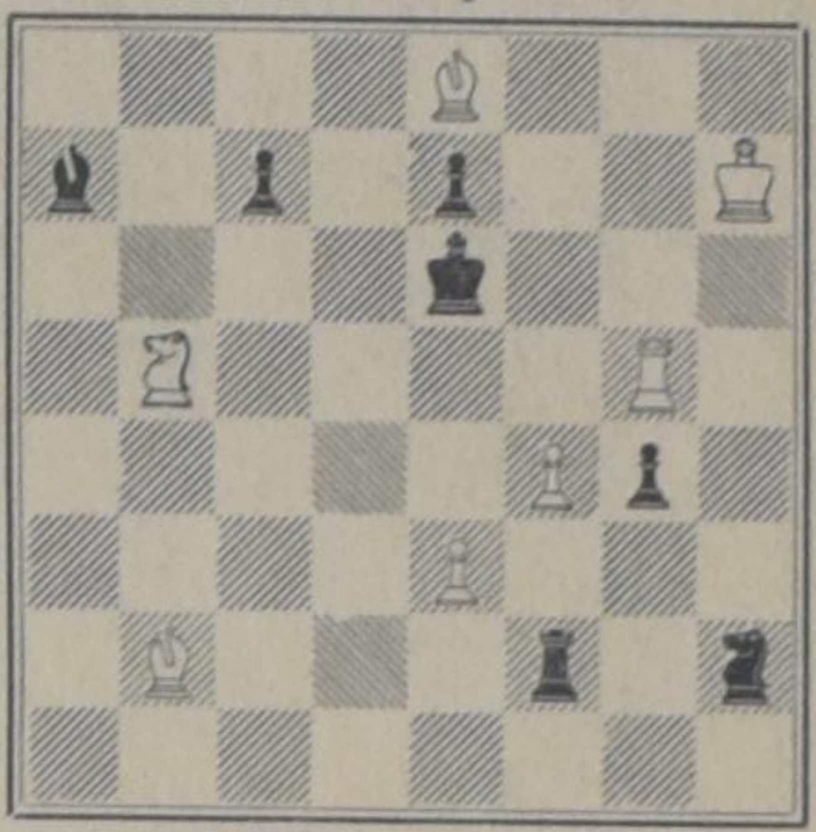

White: 7 pieces

White to play and mate in three moves. (3 points)

No. 87

Author: T. Taverner

Black: 6 pieces

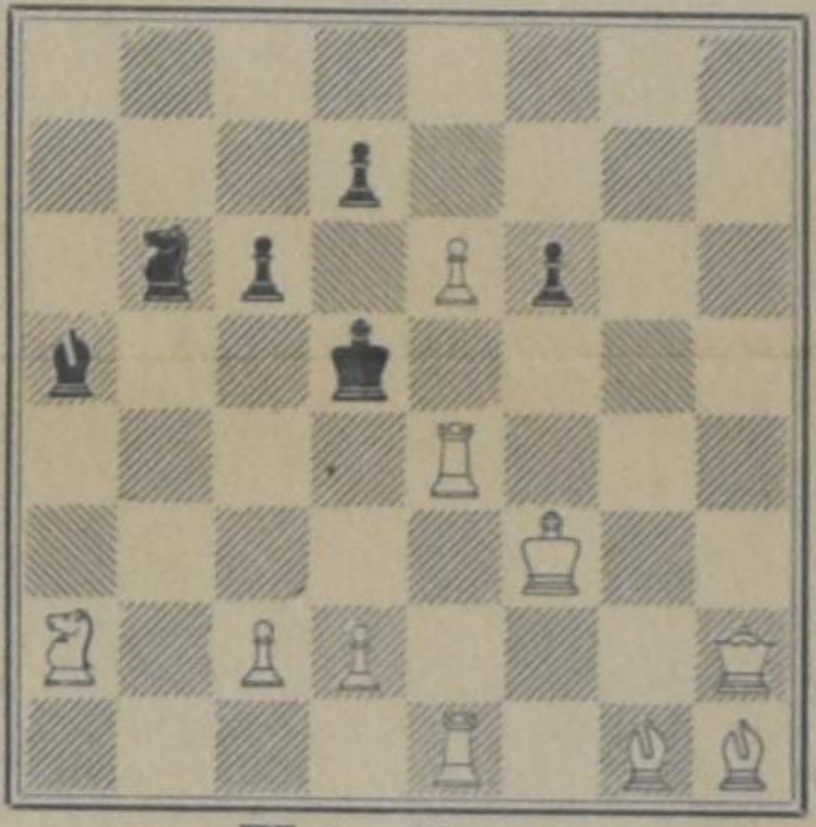

White: 10 pieces

White to play and mate in two moves. (2 points)

**Notes**

1. I wonder what you will say about this last series in November. I think both are rather difficult. If we had a sufficient number of contestants, we could play in two classes . . . , the winners of class II to be promoted to class I . . . Is this wishful thinking?

2. The full solution of No. 86 should be indicated: key-move, threat and variations.

3. No. 87 received a first prize in a contest. It is excellent indeed. Taverner was a well-known author in his days. Only the key-move is asked for.

4. Deadline. As an exception and for the convenience of some students the deadline this time is for all the same: the solutions should be postmarked BEFORE Christmas 1963.

## On Second Thought . . . .

# Changing American Morality

One of the recent issues of Look magazine (September 24, 1963) contains an article entitled, "Morality U.S.A.". It attempts to answer one of today's most pressing questions, what is wrong with twentieth century society? Here are some results of this study.

The article maintains that the three institutions which have the power and the responsibility to influence our morality, government, business, and the church, have failed to give moral leadership. Although politicians are less independent than they have been, we still have those "who are indicted for taking bribes and who tour the world at the taxpayers' expense, and city politicians and 'county courthouse gangs' who manipulate the law." Even though much immorality among our government leaders is covered up by the press, an occasional newspaper account may indicate that there is more going on among the elite of our country than we realize.

The same holds true for the business world. Money is the governing factor. All too often the question is not, is it moral for me to do this or that, but, what is most profitable? To such men, "the Golden Rule is nonsense and the business world a jungle".

And how about the churches? "They too have failed to supply moral leadership, and because their responsibility is the greatest, their failure is the worst," the article reports. Harvard Divinity School's Dean Miller is reported as saying, "The church simply does not have a cutting edge. It has taken the culture of our time and absorbed it. It's ghastly that the church is run not to serve the reality of human beings, but to conserve institutions." Another church man says, "We churchmen are gifted at changing wine into water — watering down religion. The problem of the church today is ineffectiveness. We've never had attendance so high and influence so low, and maybe the two are not unrelated." A most significant remark is made by the Rev. Michael Allen, rector of St. Mark's-in-the-Bouwerie Protestant Episcopal Church in New York City. He says, "The Communists have a real vision, and they will work, bleed and die for that vision. They've stolen our thunder. That's what Christianity is supposed to do also. God is in the midst of teeming slums and horrendous social problems, but our society believes you can find salvation through caviar and champagne."

These are the three basic factors underlying present day morality, according to this article. No longer is the example set by saintly men with a virtuous life, but by the sexy movie star, the astronaut, and the corrupt politician.

And what is the result of all this? There is no reason to be secretive about it. Not only are we selling our souls to the devil, but those of our children as well. And that is perhaps even worse. Even in Reformed circles we are beginning to close our eyes to the alarming divorce rate. Freedom of sexual intercourse between young men and young women is more and more accepted. Yes, we may as well face it," our culture is sex-obsessed", and we let ourselves drift along by not doing anything about it.

The greatest change in sexual morality, according to this article, is taking place among young women. "Many parents, who would be shocked to admit it, are pushing their daughters into early sexual activity. Then they are appalled when a girl gets into 'trouble'." Says Professor Hauser, "It is a distorted society which gives 16-year-olds automobiles to drive, provides them with the opportunity to go out with the opposite sex, but does not teach them anything about sex..." The readers of our paper would do well to keep this in mind. Our own daughters and our own sons are involved. Look at the statistics. The number of illegitimate births has tripled since 1940. In the U.S.A. there are more highschool girls dropping out because of pregnancy, even girls who aren't yet in highschool may find themselves in the same predicament. They are 12 and 13 years old and come from all kinds of families. Of all highschool students who get married, 85% of those are due to premarital pregnancy.

This article in Look is a very timely article. Although it only reports on the ills of modern society and does not give any real suggestions as to a possible solution, it does serve as a warning to all of us. Perhaps this is the time to do some serious thinking.

J. J. H. Hofland.

# Garden Graph

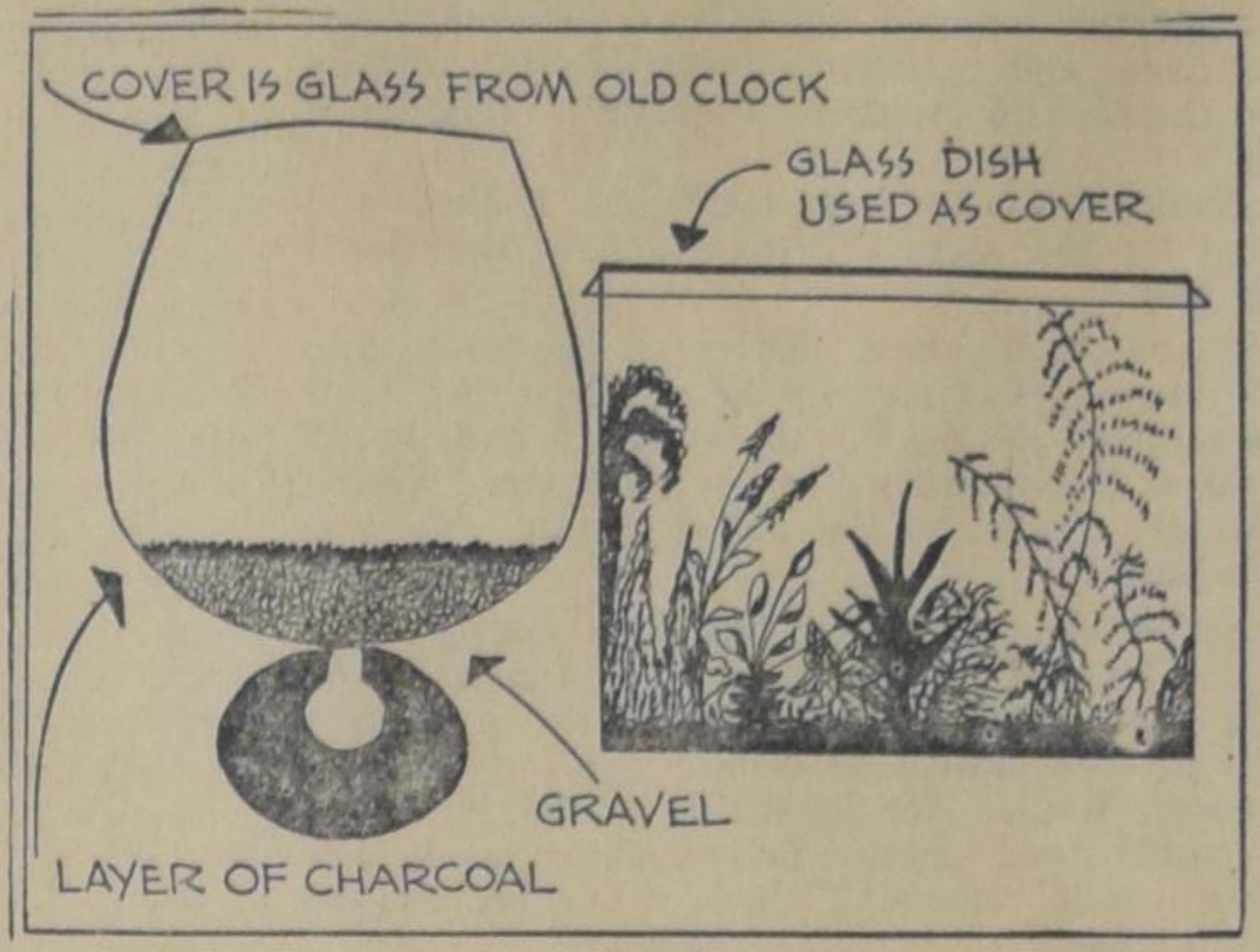


## A Miniature Garden Indoors

Glass gardens of wardian cases, while not new, have become very popular. They are one way of having a small garden indoors during the winter months. These gardens are fascinating to make and make attractive Christmas gifts.

Any kind of glass container can be used — the old-fashioned round or square aquariums, brandy snifters, glass tobacco humidors, large bottles, candy jars, in fact, any glass container. If the container does not have a glass top, a glass lid must be cut to fit. Any hardware store will cut glass for you.

As shown in the accompanying Garden-Graph, when using a brandy snifter, I found the face of an old alarm clock I was discarding fit just perfectly.

As shown, when making these gardens, place one inch of gravel on the bottom, then a layer of fine charcoal, and then the soil or leaf mould to set the plants in. Use stones, sprinkle and put the top on tight. If air-tight, the terrarium will not need repeated watering.

Avoid placing the glass garden in bright sun. Partially remove the glass cover when drops of moisture form on the glass. Water only when the soil seems dry and then spray just a little with an atomizer.

Also shown is an oblong fish bowl with a glass plate used as a lid.

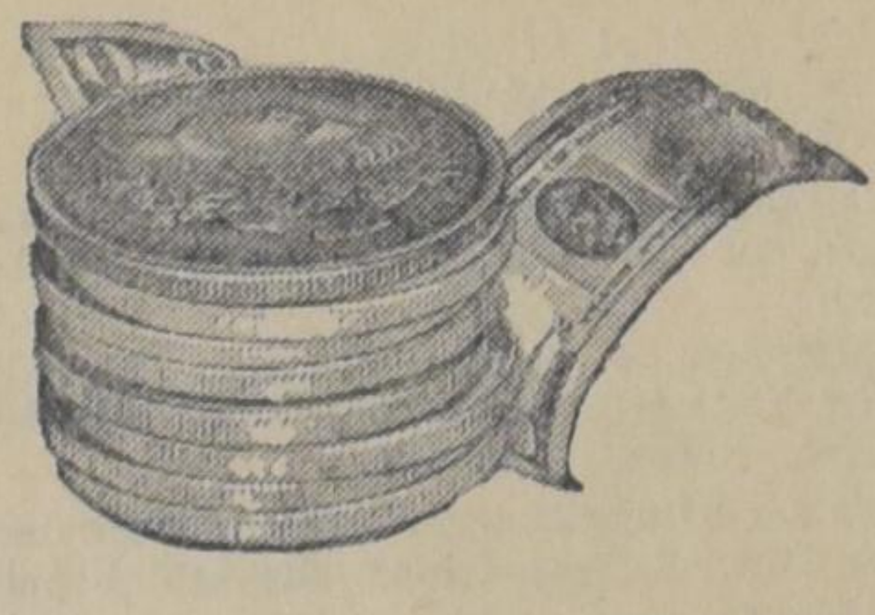

# SILVER DOLLAR QUESTION

Six year old Johnny, the youngest child of a family of older brothers and sisters, is not allowed to play outside by himself because of busy city traffic. As a result he usually amuses himself with his toys inside.

When mother tells him they are going to visit an aunt, Johnny is quite happy, especially at the prospect of playing with Robert, who is only a few years older than himself. Mother is a bit worried, because Robert is mentally retarded. She tries to explain to Johnny that Robert is not like other boys. God has not given him a healthy brain like his own. Johnny is only half-listening to what mother is saying. He is much too happy about having someone to play with.

The day of the visit seems to come off quite nicely. Mother and her girlfriend are drinking coffee and talking over old times, and the two boys are playing in an adjoining room.

Suddenly Johnny comes running to his mother and says: "You were right Mom, Robert is crazy."

What would you have said in a delicate situation such as this? Send your solutions to "Christian Courier", Box 312, Station B, Hamilton, Ont. All entries must be in before December 20, 1963. The best solution will be awarded with a silver dollar.